This is a digital copy of a book that was preserved for generations on library shelves before it was carefully scanned by Google as part of a project to make the world's books discoverable online.

It has survived long enough for the copyright to expire and the book to enter the public domain. A public domain book is one that was never subject to copyright or whose legal copyright term has expired. Whether a book is in the public domain may vary country to country. Public domain books are our gateways to the past, representing a wealth of history, culture and knowledge that's often difficult to discover.

Marks, notations and other marginalia present in the original volume will appear in this file - a reminder of this book's long journey from the publisher to a library and finally to you.

Usage guidelines

Google is proud to partner with libraries to digitize public domain materials and make them widely accessible. Public domain books belong to the public and we are merely their custodians. Nevertheless, this work is expensive, so in order to keep providing this resource, we have taken steps to prevent abuse by commercial parties, including placing technical restrictions on automated querying.

We also ask that you:

+ *Make non-commercial use of the files* We designed Google Book Search for use by individuals, and we request that you use these files for personal, non-commercial purposes.

+ *Refrain from automated querying* Do not send automated queries of any sort to Google's system: If you are conducting research on machine translation, optical character recognition or other areas where access to a large amount of text is helpful, please contact us. We encourage the use of public domain materials for these purposes and may be able to help.

+ *Maintain attribution* The Google "watermark" you see on each file is essential for informing people about this project and helping them find additional materials through Google Book Search. Please do not remove it.

+ *Keep it legal* Whatever your use, remember that you are responsible for ensuring that what you are doing is legal. Do not assume that just because we believe a book is in the public domain for users in the United States, that the work is also in the public domain for users in other countries. Whether a book is still in copyright varies from country to country, and we can't offer guidance on whether any specific use of any specific book is allowed. Please do not assume that a book's appearance in Google Book Search means it can be used in any manner anywhere in the world. Copyright infringement liability can be quite severe.

About Google Book Search

Google's mission is to organize the world's information and to make it universally accessible and useful. Google Book Search helps readers discover the world's books while helping authors and publishers reach new audiences. You can search through the full text of this book on the web at `http://books.google.com/`

Über dieses Buch

Dies ist ein digitales Exemplar eines Buches, das seit Generationen in den Regalen der Bibliotheken aufbewahrt wurde, bevor es von Google im Rahmen eines Projekts, mit dem die Bücher dieser Welt online verfügbar gemacht werden sollen, sorgfältig gescannt wurde.

Das Buch hat das Urheberrecht überdauert und kann nun öffentlich zugänglich gemacht werden. Ein öffentlich zugängliches Buch ist ein Buch, das niemals Urheberrechten unterlag oder bei dem die Schutzfrist des Urheberrechts abgelaufen ist. Ob ein Buch öffentlich zugänglich ist, kann von Land zu Land unterschiedlich sein. Öffentlich zugängliche Bücher sind unser Tor zur Vergangenheit und stellen ein geschichtliches, kulturelles und wissenschaftliches Vermögen dar, das häufig nur schwierig zu entdecken ist.

Gebrauchsspuren, Anmerkungen und andere Randbemerkungen, die im Originalband enthalten sind, finden sich auch in dieser Datei – eine Erinnerung an die lange Reise, die das Buch vom Verleger zu einer Bibliothek und weiter zu Ihnen hinter sich gebracht hat.

Nutzungsrichtlinien

Google ist stolz, mit Bibliotheken in partnerschaftlicher Zusammenarbeit öffentlich zugängliches Material zu digitalisieren und einer breiten Masse zugänglich zu machen. Öffentlich zugängliche Bücher gehören der Öffentlichkeit, und wir sind nur ihre Hüter. Nichtsdestotrotz ist diese Arbeit kostspielig. Um diese Ressource weiterhin zur Verfügung stellen zu können, haben wir Schritte unternommen, um den Missbrauch durch kommerzielle Parteien zu verhindern. Dazu gehören technische Einschränkungen für automatisierte Abfragen.

Wir bitten Sie um Einhaltung folgender Richtlinien:

+ *Nutzung der Dateien zu nichtkommerziellen Zwecken* Wir haben Google Buchsuche für Endanwender konzipiert und möchten, dass Sie diese Dateien nur für persönliche, nichtkommerzielle Zwecke verwenden.

+ *Keine automatisierten Abfragen* Senden Sie keine automatisierten Abfragen irgendwelcher Art an das Google-System. Wenn Sie Recherchen über maschinelle Übersetzung, optische Zeichenerkennung oder andere Bereiche durchführen, in denen der Zugang zu Text in großen Mengen nützlich ist, wenden Sie sich bitte an uns. Wir fördern die Nutzung des öffentlich zugänglichen Materials für diese Zwecke und können Ihnen unter Umständen helfen.

+ *Beibehaltung von Google-Markenelementen* Das "Wasserzeichen" von Google, das Sie in jeder Datei finden, ist wichtig zur Information über dieses Projekt und hilft den Anwendern weiteres Material über Google Buchsuche zu finden. Bitte entfernen Sie das Wasserzeichen nicht.

+ *Bewegen Sie sich innerhalb der Legalität* Unabhängig von Ihrem Verwendungszweck müssen Sie sich Ihrer Verantwortung bewusst sein, sicherzustellen, dass Ihre Nutzung legal ist. Gehen Sie nicht davon aus, dass ein Buch, das nach unserem Dafürhalten für Nutzer in den USA öffentlich zugänglich ist, auch für Nutzer in anderen Ländern öffentlich zugänglich ist. Ob ein Buch noch dem Urheberrecht unterliegt, ist von Land zu Land verschieden. Wir können keine Beratung leisten, ob eine bestimmte Nutzung eines bestimmten Buches gesetzlich zulässig ist. Gehen Sie nicht davon aus, dass das Erscheinen eines Buchs in Google Buchsuche bedeutet, dass es in jeder Form und überall auf der Welt verwendet werden kann. Eine Urheberrechtsverletzung kann schwerwiegende Folgen haben.

Über Google Buchsuche

Das Ziel von Google besteht darin, die weltweiten Informationen zu organisieren und allgemein nutzbar und zugänglich zu machen. Google Buchsuche hilft Lesern dabei, die Bücher dieser Welt zu entdecken, und unterstützt Autoren und Verleger dabei, neue Zielgruppen zu erreichen. Den gesamten Buchtext können Sie im Internet unter `http://books.google.com` durchsuchen.

The
German-American
Goethe Library

University of Michigan.

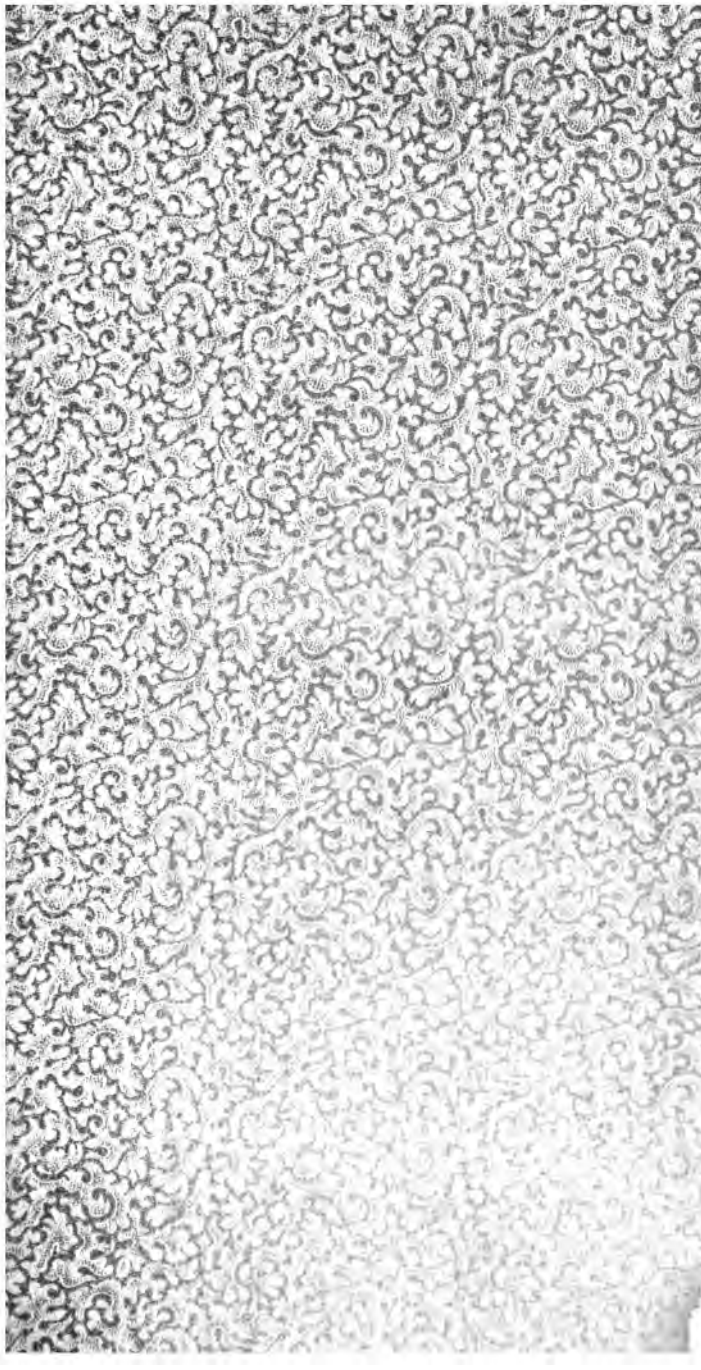

838
G6
1827-35

Goethe's

Werke.

Vollständige Ausgabe letzter Hand.

Sechsunddreyßigster Band.

Unter des durchlauchtigsten deutschen Bundes schützenden Privilegien.

Stuttgart und Tübingen,
in der J. G. Cotta'schen Buchhandlung.
1830.

Inhalt.

	Seite
Rameau's Neffe, ein Dialog von Diderot. . . .	1
Anmerkungen, die Charaktere der Perſonen und Eigenheiten der damaligen Zuſtände aufklärend. . . .	157
Diderot's Verſuch über Mahlerey mit Noten des Ueberſetzers.	215

Rameau's Neffe.

Ein Dialog von Diderot.

Aus dem Manuſcript überſetzt.

. . . Vertumnis, quotquot sunt, natus iniquis.
HORAT. *Serm. Lib. II. Sat. VII. v.* 14.

Es mag ſchön oder häßlich Wetter ſeyn, meine Gewohnheit bleibt auf jeden Fall um fünf Uhr Abends im Palais Royal ſpazieren zu gehen. Mich ſieht man immer allein, nachdenklich auf der Bank d'Argenſon. Ich unterhalte mich mit mir ſelbſt von Politik, von Liebe, von Geſchmack oder Philoſophie, und überlaſſe meinen Geiſt ſeiner ganzen Leichtfertigkeit. Mag er doch die erſte Idee verfolgen, die ſich zeigt, ſie ſey weiſe oder thöricht. So ſieht man in der Allée de Foi unſere jungen Liederlichen einer Courtiſane auf den Ferſen folgen, die mit unverſchämtem Weſen, lachendem Geſicht, lebhaften Augen, ſtumpfer Naſe dahingeht; aber gleich verlaſſen ſie dieſe um eine andere, necken ſie ſämmtlich und binden ſich an keine. Meine Gedanken ſind meine Dirnen.

Wenn es gar zu kalt oder regnicht iſt, flüchte ich mich in den Café de la Régence und ſehe zu meiner Unterhaltung den Schachſpielern zu. Paris iſt der Ort in der Welt, und der Café de la Régence der Ort in Paris, wo man das Spiel am beſten ſpielt. Da, bei Rey, verſuchen ſich gegen einander der profunde Légal, der ſubtile Philidor, der gründliche Mayot. Da ſieht man die bedeutendſten Züge, da hört man die gemeinſten

Reden. Denn, kann man ſchon ein geiſtreicher Mann und ein großer Schachſpieler zugleich ſeyn, wie Légal, ſo kann man auch ein großer Schachſpieler und albern zugleich ſeyn, wie Foubert und Mayot.

Eines Nachmittags war ich dort, beobachtete viel, ſprach wenig und hörte ſo wenig als möglich, als eine der wunderlichſten Perſonnagen zu mir trat, die nur jemals dieſes Land hervorbrachte, wo es doch Gott an dergleichen nicht fehlen ließ. Es iſt eine Zuſammenſetzung von Hochſinn und Niederträchtigkeit, von Menſchenverſtand und Unſinn; die Begriffe vom Ehrbaren und Unehrbaren müſſen ganz wunderbar in ſeinem Kopf durch einander gehn: denn er zeigt, was ihm die Natur an guten Eigenſchaften gegeben hat, ohne Prahlerey, und was ſie ihm an ſchlechten gab, ohne Scham. Uebrigens iſt er von einem feſten Körperbau, einer außerordentlichen Einbildungskraft und einer ungewöhnlichen Lungenſtärke. Wenn ihr ihm jemals begegnet, und ſeine Originalität hält euch nicht feſt, ſo verſtopft ihr eure Ohren gewiß mit den Fingern, oder ihr entflieht. Gott, was für ſchreckliche Lungen!

Und nichts gleicht ihm weniger, als er ſelbſt. Manchmal iſt er mager und zuſammengefallen, wie ein Kranker auf der letzten Stufe der Schwindſucht; man würde ſeine Zähne durch ſeine Backen zählen; man ſollte glauben, er habe mehrere Tage nichts gegeſſen, oder er käme aus la Trappe.

Den nächſten Monat iſt er feiſt und völlig, als hätte er die Tafel eines Financiers nicht verlaſſen, oder als hätte man ihn bei den Bernhardinern in die Koſt gegeben. Heute, mit ſchmutziger Wäſche, mit zerriſſenen Hoſen, in Lumpen gekleidet und faſt ohne Schuhe, geht er mit gebeugtem Haupte, entzieht ſich den Begegnenden, man möchte ihn anrufen, ihm Allmoſen zu geben. Morgen, gepudert, chauſſirt, friſirt, wohl angezogen, trägt er den Kopf hoch, er zeigt ſich, und ihr würdet ihn beinah für einen ordentlichen Menſchen halten.

So lebt er von Tag zu Tag, traurig oder heiter, nach den Umſtänden. Seine erſte Sorge des Morgens, wenn er aufſteht, iſt, ſich zu bekümmern, wo er zu Mittag ſpeiſen wird. Nach Tiſche denkt er auf eine Gelegenheit zum Nachteſſen, und auch die Nacht bringt ihm neue Sorgen. Bald erreicht er zu Fuß ein kleines Dachſtübchen, ſeine Wohnung, wenn nicht die Wirthin, ungeduldig den Miethzins länger zu entbehren, ihm den Schlüſſel ſchon abgefordert hat. Bald wirft er ſich in eine Schenke der Vorſtadt, wo er den Tag zwiſchen einem Stück Brot und Kruge Bier erwartet. Hat er denn auch die ſechs Sous zum Schlafgeld nicht in der Taſche, das ihm wohl manchmal begegnet, ſo wendet er ſich an einen Miethkutſcher, ſeinen Freund, oder an den Kutſcher eines großen Herrn, der ihm ein Lager auf Stroh neben ſeinen Pferden vergönnt. Morgens hat er denn noch einen Theil ſeiner Matratze in den Haaren.

Iſt die Jahrszeit gelind, ſo ſpaziert er die ganze Nacht auf dem Cours, oder den elyſeiſchen Feldern hin und wieder. Mit dem Tage erſcheint er ſogleich in der Stadt, gekleidet von geſtern für heute, und von heute manchmal für den Ueberreſt der Woche.

Dergleichen Originale kann ich nicht ſchätzen; andre machen ſie zu ihren nächſten Bekannten, ſogar zu Freunden. Des Jahrs können ſie mich einmal feſthalten, wenn ich ihnen begegne, weil ihr Charakter von den gewöhnlichen abſticht, und ſie die läſtige Einförmigkeit unterbrechen, die wir durch unſre Erziehung, unſre geſellſchaftlichen Conventionen, unſre hergebrachten Anſtändigkeiten eingeführt haben. Kommt ein ſolcher in eine Geſellſchaft, ſo iſt er ein Krümchen Sauerteig, das das Ganze hebt, und jedem einen Theil ſeiner natürlichen Individualität zurückgibt. Er ſchüttelt, er bewegt, bringt Lob oder Tadel zur Sprache, treibt die Wahrheit hervor, macht rechtliche Leute kenntlich, entlarvt die Schelme, und da horcht ein Vernünftiger zu und ſondert ſeine Leute.

Dieſen kannt' ich ſeit langer Zeit; er kam öfters in ein Haus, wo ihm ſein Talent den Eingang verſchafft hatte. Die Leute hatten eine einzige Tochter. Er ſchwur dem Vater und der Mutter, daß er ihre Tochter heirathen würde. Dieſe zuckten die Achſeln, lachten ihm in's Geſicht, und verſicherten ihm, er ſey närriſch. Doch ſah ich den Augenblick kommen, wo die Sache gemacht

war. Er verlangte von mir einige Thaler, die ich ihm gab. Er hatte ſich, ich weiß nicht wie, in einigen Häuſern eingeſchlichen, wo ſein Couvert bereit ſtand, aber man hatte ihm die Bedingung gemacht, er ſolle niemals ohne Erlaubniß reden. Da ſchwieg er nun und aß vor Bosheit: es war luſtig ihn in dieſem Zwang zu ſehen. Sobald er es wagte den Tractat zu brechen und den Mund aufzuthun, ſogleich bei'm erſten Wort riefen alle Gäſte: O Rameau! Dann funkelte die Wuth in ſeinen Augen, und er fiel mit neuer Gewalt über das Eſſen her.

Ihr wart neugierig den Namen des Mannes zu wiſſen, da habt ihr ihn. Es iſt der Vetter des berühmten Tonkünſtlers, der uns von Lulli's Kirchengeſang gerettet hat, den wir ſeit hundert Jahren pſalmodiren. Ein Vetter des Mannes, der ſo viel unverſtändliche Viſionen und apokalyptiſche Wahrheiten über die Theorie der Muſik ſchrieb, wovon weder er, noch ſonſt irgend ein Menſch jemals etwas verſtanden hat; in deſſen Opern man Harmonie findet, einzelne Brocken guten Geſangs, unzuſammenhängende Ideen, Lärm, Aufflüge, Triumphe, Lanzen, Glorien, Murmeln und Victorien, daß den Sängern der Athem ausgehen möchte; des Mannes, der, nachdem er den Florentiner begraben hat, durch Italiäniſche Virtuoſen wird begraben werden, wie er vorausfühlte, und deßhalb mißmuthig, traurig und ärgerlich ward. Denn niemand hat böſere Laune, nicht einmal eine hübſche Frau, die Morgens eine Blat-

ter auf der Naſe gewahr wird, als ein Autor, der ſich bedroht ſieht, ſeinen Ruf zu überleben, wie Marivaux und Crebillon, der Sohn, beweiſen.

Er tritt zu mir: Ach, mein Herr Philoſoph, treff' ich Euch auch einmal! Was macht Ihr denn hier unter den Taugenichtſen? Verliert Ihr auch Eure Zeit mit Holzſchieben? (So nennt man aus Verachtung das Schach- oder Damenſpiel.)

Ich.

Nein, aber wenn ich nichts Beſſeres zu thun habe, ſo iſt's eine augenblickliche Unterhaltung, denen zuzuſehen, die gut ſchieben.

Er.

Alſo eine ſeltene Unterhaltung. Nehmt Légal und Philidor aus; die Uebrigen verſtehn nichts.

Ich.

Und Herr von Buſſi, was ſagt Ihr zu dem?

Er.

Der iſt als Schachſpieler, was Demoiſelle Clairon als Schauſpielerin iſt; beide wiſſen von dieſen Spielen alles, was man davon lernen kann.

Ich.

Ihr ſeyd ſchwer zu befriedigen. Ich merke, nur den vorzüglichſten Menſchen laßt Ihr Gnade wiederfahren.

Er.

Ja im Schach- und Damenſpiel, in der Poeſie, Re-

dekunst, Musik und andern solchen Possen. Wozu soll die Mittelmäßigkeit in diesen Fällen?

Ich.

Beinahe geb' ich Euch Recht. Aber doch müssen sich viele auf diese Künste legen, damit der Mann von Genie hervortrete. Er ist dann der eine in der Menge. Aber lassen wir das gut seyn. Seit einer Ewigkeit habe ich Euch nicht gesehen. Ich denke niemals an Euch, wenn ich Euch nicht sehe. Aber es freut mich jedesmal, wenn ich Euch wiederfinde. Was habt Ihr gemacht?

Er.

Das was Ihr, ich und alle die Andern machen, Gutes, Böses und Nichts. Dann hab' ich Hunger gehabt und gegessen, wenn sich dazu Gelegenheit fand. Ferner hatt' ich Durst und manchmal hab' ich getrunken; indessen ist mir der Bart gewachsen, und da hab' ich mich rasiren lassen.

Ich.

Daran habt Ihr übel gethan: denn der Bart nur fehlt Euch zum Weisen.

Er.

Freilich! meine Stirn ist groß und runzlich, mein Auge blitzt, die Nase springt vor, meine Wangen sind breit, meine Augenbrauen breit und dicht, der Mund wohl gespalten, die Lippen umgeschlagen, und das Gesicht viereckt. Wißt Ihr wohl, dieses ungeheure Kinn,

wäre es von einem langen Barte bedeckt, es würde sich in Erz oder Marmor recht gut ausnehmen.

Ich.

Neben Cäsar, Marc Aurel, Sokrates.

Er.

Nein, ich stünde lieber zwischen Diogenes und Phryne. Unverschämt bin ich wie der eine, und die andere besuch' ich gern.

Ich.

Ihr befindet Euch immer wohl?

Er.

Ja, gewöhnlich; aber heute nicht besonders.

Ich.

Und wie, mit Eurem Silenenbauch, mit einem Gesicht —

Er.

Einem Gesicht, das man für die Rückseite nehmen könnte. Wißt Ihr, daß böse Laune, die meinen Onkel ausdorrt, wahrscheinlich seinen Neffen fett macht?

Ich.

A propos! den Onkel; seht Ihr ihn manchmal?

Er.

Ja, manchmal auf der Straße vorbeigehn.

Ich.

Thut er Euch denn nichts Gutes?

Er.

Thut er jemanden Gutes, so weiß er gewiß nichts

davon. Es iſt ein Philoſoph in ſeiner Art; er denkt nur an ſich, und die übrige Welt iſt ihm wie ein Blaſebalgsnagel. Seine Tochter und Frau können ſterben, wenn ſie wollen, nur daß ja die Glocken im Kirchſprengel, mit denen man ihnen zu Grabe läutet, hübſch die Duodecime und Septdecime nachklingen, ſo iſt alles recht. Er iſt ein glücklicher Mann! und beſonders weiß ich an Leuten von Genie zu ſchätzen, daß ſie nur zu Einer Sache gut ſind, drüber hinaus zu nichts. Sie wiſſen nicht, was es heißt, Bürger, Väter, Mütter, Vettern und Freunde zu ſeyn. Unter uns, man ſollte ihnen durchaus gleichen, aber nur nicht wünſchen, daß der Same zu gemein würde. Menſchen muß es geben, Menſchen von Genie nicht. Nein, wahrhaftig nicht! Sie ſind's, die unſre Welt umgeſtalten, und nun iſt im Einzelnen die Thorheit ſo allgemein und mächtig, daß man ſie nicht ohne Händel verdrängt. Da macht ſich's nun zum Theil, wie ſich's die Herren eingebildet haben, zum Theil bleibt's wie es war. Daher kommen die zwey Evangelien, des Harlequins Rock!... Nein! die Weisheit des Mönchs im Rabelais, das iſt die wahre Weisheit für unſere Ruhe und für die Ruhe der andern. Seine Schuldigkeit thun, ſo gut es gehn will, vom Herrn Prior immer Gutes reden, und die Welt gehn laſſen, wie ſie Luſt hat. Sie geht ja gut, denn die Menge iſt damit zufrieden. Wüßt' ich Geſchichte, ſo wollt' ich Euch zeigen, das Uebel hier unten iſt immer von genialiſchen Menſchen

hergekommen; aber ich weiß keine Geſchichte, weil ich nichts weiß. Der Teufel hole mich, wenn ich jemals was gelernt habe, und ich befinde mich nicht ſchlechter deßhalb. Ich war eines Tages an der Tafel eines königlichen Miniſters, der Verſtand für ein Dutzend hat. Er zeigte uns klar, ſo klar wie zweymal zwey vier iſt, daß nichts den Völkern nützlicher ſey als die Lüge, nichts aber ſchädlicher als die Wahrheit. Ich beſinne mich nicht mehr auf ſeine Beweiſe, aber es folgte ſonnenklar daraus, daß die Leute von Genie ganz abſcheulich ſind, und daß man ein Kind, wenn es bei ſeiner Geburt ein Charakterzeichen dieſes gefährlichen Naturgeſchenks an der Stirn trüge, ſogleich erſticken oder in's Waſſer werfen ſollte.

Ich.

Und doch! dieſe Perſonen, die vom Genie ſo übel ſprechen, behaupten alle Genie zu haben.

Er.

Im Stillen ſchreibt ſich's wohl ein jeder zu; aber ich glaube doch nicht, daß ſie ſich unterſtünden, es zu bekennen.

Ich.

Das geſchieht aus Beſcheidenheit. Und alſo habt Ihr einen ſchrecklichen Haß gegen das Genie gefaßt?

Er.

Für mein ganzes Leben.

Ich.

Aber ich erinnere mich wohl der Zeit, da Ihr in Verzweiflung wart, nur ein gemeiner Menſch zu ſeyn. Ihr könnt nie glücklich werden, wenn Euch das eine wie das andere quält. Man ſollte ſeine Partie ergreifen und daran feſthalten. Wenn ich Euch auch zugebe, daß die genialiſchen Menſchen gewöhnlich ein wenig ſonderbar ſind, oder, wie das Sprüchwort ſagt, kein großer Geiſt ſich findet ohne einen Gran von Narrheit, ſo läßt man die Genie's doch nicht fahren. Man wird die Jahrhunderte verachten, die keine hervorgebracht haben. Sie werden die Ehre des Volks ſeyn, bei dem ſie lebten. Früh oder ſpät errichtet man ihnen Statuen und betrachtet ſie als Wohlthäter des Menſchengeſchlechts. Verzeihe mir der vortreffliche Miniſter, den Ihr anführt, aber ich glaube, wenn die Lüge einen Augenblick nützen kann, ſo ſchadet ſie nothwendig auf die Länge. Im Gegentheil nutzt die Wahrheit nothwendig auf die Länge, wenn ſie auch im Augenblick ſchadet. Daher käm' ich in Verſuchung den Schluß zu machen, daß der Mann von Genie, der einen allgemeinen Irrthum verſchreit, oder einer großen Wahrheit Eingang verſchafft, immer ein Weſen iſt, das unſre Verehrung verdient. Es kann geſchehen, daß dieſes Weſen ein Opfer des Vorurtheils und der Geſetze wird; aber es gibt zwey Arten Geſetze: die einen ſind unbedingt billig und allgemein, die andern wunderlich, nur durch Verblendung oder durch Noth-

wendigkeit der Umſtände beſtätigt. Dieſe bedecken den, der ſie übertritt, nur mit einer vorübergehenden Schande, einer Schande, die von der Zeit auf die Richter und Nationen zurück geworfen wird, um ewig an ihnen zu haften. Sokrates oder das Gericht, das ihm den Schierling reichte, wer von beiden iſt nun der Entehrte?

Er.

Das hilft ihm auch was rechts! Iſt er deßwegen weniger verdammt worden? Iſt ſein Todesurtheil weniger vollzogen? War er nicht immer ein unruhiger Bürger, und indem er ein ſchlechtes Geſetz verachtete, hat er nicht die Narren zur Verachtung der guten angeregt? War er nicht ein kühner und wunderlicher Mann, und ſeyd Ihr nicht ganz nah an einem Geſtändniß, das den Männern von Genie wenig günſtig iſt?

Ich.

Hört mich, lieber Mann, eine Geſellſchaft ſollte keine ſchlechten Geſetze haben. Hätte ſie nur gute, ſie käme niemals in Gefahr, einen Mann von Genie zu verfolgen. Ich habe nicht zugegeben, daß das Genie unauflöslich mit der Bosheit verbunden ſey, noch die Bosheit mit dem Genie. Ein Thor iſt öfter ein Böſewicht, als ein Mann von Geiſt. Wäre nun auch ein Mann von Genie gewöhnlich in der Unterhaltung hart, rauh, ſchwer zu behandeln, unerträglich, wäre er auch ein Böſewicht, was wolltet Ihr daraus folgern?

Er.

Daß man ihn erſäufen ſollte.

Ich.

Sachte, lieber Freund! So ſagt mir doch! Nun ich will nicht Euern Onkel zum Beiſpiel nehmen, das iſt ein harter und roher Mann, ohne Menſchlichkeit, geizig, ein ſchlechter Vater, ſchlechter Gatte, ſchlechter Onkel; und dabei iſt es noch nicht einmal ganz entſchieden, daß er ein Mann von Genie ſey, daß er es in ſeiner Kunſt ſehr weit gebracht habe, daß man ſich in zehn Jahren noch um ſeine Werke bekümmern werde. Aber Racine, der hatte doch Genie und galt nicht für den beſten Mann. Aber Voltaire?

Er.

Drängt mich nicht: denn ich weiß zu folgern.

Ich.

Was würdet Ihr nun vorziehen, daß Racine ein guter Mann geweſen wäre, völlig eins mit ſeinem Comtoir wie Briaſſon, oder mit ſeiner Elle wie Barbié, ein Mann, der regelmäßig alle Jahre ſeiner Frau ein rechtmäßiges Kind macht, guter Gatte, guter Vater, guter Onkel, guter Nachbar, ehrlicher Handelsmann und nichts weiter; oder daß er ſchelmiſch, verrätheriſch, ehrgeizig, neidiſch geweſen wäre, aber Verfaſſer von Andromache, Britannicus, Iphigenia, Phädra und Athalia?

Er.

Hätte er zu der erſten Art gehört, das möchte für ihn das Beſte geweſen ſeyn.

Ich.

Das iſt ſogar unendlich wahrer, als Ihr ſelbſt nicht empfindet.

Er.

Ja ſo ſeyd ihr andern! Wenn wir etwas Gutes ſagen, ſo ſoll es, wie bei Narren und Schwärmern, der Zufall gethan haben. Ihr andern nur verſteht euch ſelbſt. Ja, Herr Philoſoph, ich verſtehe mich, und verſtehe mich eben ſo gut, als Ihr Euch verſteht.

Ich.

Nun, ſo laßt ſehen, warum denn für ihn?

Er.

Darum, weil alle die ſchönen Sachen, die er da gemacht hat, ihm nicht zwanzigtauſend Franken eingetragen haben. Wäre er ein guter Seidenhändler in der Straße St. Denis oder St. Honoré geweſen, ein guter Materialienhändler im Großen, ein beſuchter Apotheker, da hätte er ein großes Vermögen zuſammengebracht und dabei alle Arten Vergnügen genoſſen. Er hätte von Zeit zu Zeit einem armen Teufel von Luſtigmacher, wie mir, ein Goldſtück gegeben, und man hätte ihn zu lachen gemacht, man hätte ihm gelegentlich ein hübſches Mädchen verſchafft, um eine ewige langweilige Beiwohnung bei ſeiner Ehefrau zu unterbrechen. Wir hätten bei ihm vortrefflich gegeſſen, großes Spiel geſpielt, vortrefflichen Wein getrunken, vortreffliche Liqueure, vortrefflichen Caffee, man hätte Landfahrten gemacht. Ihr ſeht doch,

daß

daß ich mich darauf verſtehe. Ihr lacht? Schon gut! Nur werdet Ihr doch zugeben, ſo wäre es auch beſſer für ſeine Umgebungen geweſen.

Ich.

Ganz gewiß. Nur mußte er den durch ein rechtmäßiges Gewerbe errungenen Reichthum nicht auf eine ſchlechte Weiſe verwenden. Alle die Spieler mußte er von ſeinem Hauſe entfernen, alle dieſe Schmarotzer, alle dieſe ſüßlichen Jaherren, alle dieſe Windbeutel, dieſe unnützen, verkehrten Menſchen. Mit Stockprügeln mußte er durch ſeine Lehrpurſchen den dienſtbaren Gefälligen todt ſchlagen laſſen, der, durch eine ſaubere Mannichfaltigkeit, den Ehemann von dem Abgeſchmack einer einförmigen Beiwohnung zu retten ſucht.

Er.

Todt ſchlagen? Herr, todt ſchlagen? Niemanden ſchlägt man todt in einer wohl policirten Stadt. Es iſt eine ehrbare Beſchäftigung; viele Perſonen, ſogar mit Titeln, ſchämen ſich ihrer nicht. Und wozu in's Teufels Namen ſoll man denn ſein Geld verwenden, als auf einen guten Tiſch, gute Geſellſchaft, gute Weine, ſchöne Weiber, Vergnügen von allen Farben, Unterhaltungen aller Art? Eben ſo gern möchte ich ein Bettler ſeyn, als ein großes Vermögen ohne dieſe Genüſſe beſitzen. Nun aber wieder von Racine. Dieſer Mann taugte nur für die Unbekannten, für die Zeit, wo er nicht mehr war.

Ich.

Ganz recht! Aber wägt einmal das Gute und das Böse. In tausend Jahren wird er Thränen entlocken, er wird in allen Ländern der Erde bewundert werden, Menschlichkeit wird er einflößen, Mitleiden, Zärtlichkeit. Man wird fragen, wer er war, woher gebürtig, man wird Frankreich beneiden. Einige Wesen haben durch ihn gelitten, die nicht mehr sind, an denen wir beinahe keinen Theil nehmen. Wir haben nichts mehr zu fürchten, weder von seinen Lastern, noch von seinen Fehlern. Besser wär' es freilich gewesen, wenn die Natur zu den Talenten eines großen Mannes auch die Gesinnungen des Rechtschaffenen gegeben hätte. Er war ein Baum, der einige in seiner Nachbarschaft gepflanzte Bäume verdorren machte, der die Pflanzen erstickte, die zu seinen Füßen wuchsen: aber seinen Gipfel hat er bis in die Wolken erhoben, seine Aeste sind weit verbreitet, seinen Schatten hat er denen gegönnt, die kommen und kommen werden, um an seinem majestätischen Thron zu ruhen. Früchte des feinsten Geschmacks hat er hervorgebracht und die sich immer erneuern. Freilich könnte man wünschen, auch Voltaire wäre so sanft wie Duclos, so offen wie der Abbé Trublet, so gerade wie der Abbé d'Olivet; aber, da das nun einmal nicht seyn kann, so laßt uns die Sache von der wahrhaft interessanten Seite betrachten. Laßt uns einen Augenblick den Punct vergessen, wo wir im Raum und in der Zeit stehen. Ver-

breiten wir unſern Blick über künftige Jahrhunderte, entfernte Regionen, künftige Völker; denken wir an das Wohl unſerer Gattung, und wenn wir hierzu nicht groß genug ſind, verzeihen wir wenigſtens der Natur, daß ſie weiſer war, als wir. Gießt auf Greuzens Kopf kaltes Waſſer, vielleicht löſcht ihr ſein Talent mit ſeiner Eitelkeit zugleich aus. Macht Voltairen unempfindlicher gegen den Tadel, und er vermag nicht mehr in die Seele Meropens hinabzuſteigen, Euch nicht mehr zu rühren.

Er.

Aber wenn die Natur ſo mächtig als weiſe war, warum machte ſie dieſe Männer nicht eben ſo gut als groß?

Ich.

Seht Ihr denn aber nicht, daß mit ſolchen Forderungen Ihr die Ordnung des Ganzen umwerft: denn wäre hierunten alles vortrefflich, ſo gäb' es nichts Vortreffliches.

Er.

Ihr habt recht: denn darauf kommt es doch hauptſächlich an, daß wir beide da ſeyen, Ihr und ich, und daß wir eben Ihr und ich ſeyen: das andere mag gehen, wie es kann. Die beſte Ordnug der Dinge, ſcheint mir, iſt immer die, worein ich auch gehöre, und hole der Henker die beſte Welt, wenn ich nicht dabei ſeyn ſollte. Lieber will ich ſeyn, und ſelbſt ein impertinenter Schwätzer ſeyn, als nicht ſeyn.

Ich.

Jeder denkt wie Ihr, und doch will jeder an der Ordnung der Dinge, wie ſie ſind, etwas ausſetzen, ohne zu merken, daß er auf ſein eigen Daſeyn Verzicht thut.

Er.

Das iſt wahr.

Ich.

Nehmen wir darum die Sachen wie ſie ſind, bedenken wir, was ſie uns koſten und was ſie uns eintragen, und laſſen wir das Ganze, das wir nicht genug kennen, um es zu loben oder zu tadeln, und das vielleicht weder böſe noch gut iſt, wenn es nothwendig iſt, wie viele Leute ſich einbilden.

Er.

Von allem, was Ihr da vorbringt, verſtehe ich nicht viel. Wahrſcheinlich iſt es Philoſophie, und ich muß Euch ſagen, damit gebe ich mich nicht ab. So ganz, wie ich bin, möchte ich wohl gern ein anderer ſeyn, ſelbſt auf die Gefahr ein Mann von Genie zu werden, ein großer Mann. Ja! geſteh' ich's nur, hier iſt etwas das mir es ſagt! Ich habe niemals einen dergleichen loben hören, daß mich dieſes Lob nicht heimlich raſend gemacht hätte. Neidiſch bin ich. Wenn ich etwas von ihrem Privatleben vernehme, das ſie herunterſetzt, das hör' ich mit Vergnügen, das nähert uns einander, und ich ertrage leichter meine Mittelmäßigkeit. Ich ſage mir: freilich du hätteſt niemals Mahomet oder die Lobrede auf

Meaupeou ſchreiben können. Und ſo war, ſo bin ich voller Verdruß mittelmäßig zu ſeyn. Ja ja, mittelmäßig bin ich und verdrießlich. Niemals habe ich die Ouvertüre der galanten Indien ſpielen hören, niemals ſingen hören: Profonds abîmes du Ténare, Nuit, éternelle Nuit, ohne mir mit Schmerzen zu ſagen, dergleichen wirſt du nun niemals machen. Und ſo war ich denn eiferſüchtig auf meinen Onkel, und fänden ſich bei ſeinem Tod einige gute Clavierſtücke in ſeinem Porteſeuille, ſo würde ich mich nicht bedenken ich zu bleiben und er zu ſeyn.

Ich.

Iſt's weiter nichts als das, was Euch verdrießt, das iſt doch nicht ſehr der Mühe werth.

Er.

Nichts, nichts! das ſind Augenblicke die vorübergehen. (Dann ſang er die Ouvertüre der galanten Indien, die Arie Profonds abîmes und fuhr fort:)

Da ſeht! das Etwas, das hier an mich ſpricht, ſagt mir: Rameau, du möchteſt gern die beiden Stücke gemacht haben; hätteſt du die beiden Stücke gemacht, du machteſt mehr dergleichen. Hätteſt du eine gewiſſe Anzahl gemacht, ſo ſpielte man dich, ſo ſänge man dich überall. Du könnteſt mit aufgehobenem Kopfe gehen, dein Gewiſſen würde von deinem eigenen Verdienſte zeugen. Die andern wieſen mit Fingern auf dich. Das iſt der, ſagte man, der die artigen Gavotten gemacht hat.

(Nun ſang er die Gavotten. Dann mit der Miene eines gerührten Mannes, der in Freude ſchwimmt, dem die Augen feucht werden, rieb er ſich die Hände und ſprach:) Du hätteſt ein gutes Haus, (er ſtreckte die Arme aus, um die Größe zu bezeichnen,) ein gutes Bett, (er ſank nachläſſig darauf hin,) gute Weine, (er ſchien ſie zu koſten, indem er mit der Zunge am Gaumen klatſchte,) Kutſch' und Pferde, (er hob den Fuß auf hineinzuſteigen,) hübſche Weiber, (er umfaßte ſie ſchon und blickte ſie wollüſtig an). Hundert Lumpenhunde kämen täglich mich zu beräuchern. (Er glaubte ſie um ſich zu ſehen. Er ſah Paliſſot, Poinſinet, die Frérons, Vater und Sohn, La Porte, er hörte ſie an, brüſtete ſich, billigte, lächelte, verſchmähte, verachtete ſie, jagte ſie fort und rief ſie zurück. Dann ſprach er weiter:) So ſagte man dir Morgens, daß du ein großer Mann biſt, ſo läſeſt du in der Geſchichte der drei Jahrhunderte, daß du ein großer Mann biſt: du wärſt Abends überzeugt, daß du ein großer Mann biſt, und der große Mann Rameau, der Vetter, ſchliefe bei dem ſanften Geräuſch des Lobes ein, das um ſein Ohr ſäuſelte. Selbſt ſchlafend würde er eine zufriedene Miene zeigen, ſeine Bruſt erweiterte ſich, er holte mit Bequemlichkeit Athem, er ſchnarchte wie ein großer Mann. (Und als er das ſagte, ließ er ſich weichlich auf einen Sitz nieder, ſchloß die Augen und ahmte den glücklichen Schlaf nach, den er ſich vorgebildet hatte. Nach einigen Augenblicken eines ſolchen ſüßen

Ruhegenuſſes wachte er auf, ſtreckte die Arme, gähnte, rieb ſich die Augen und ſuchte ſeine abgeſchmackten Schmeichler noch um ſich her.)

Ich.

So glaubt Ihr, daß der Glückliche ruhig ſchläft?

Er.

Ob ich's glaube? Ich armer Teufel, wenn ich Abends mein Dachſtübchen erreicht habe, wenn ich auf mein Lager gekrochen, unter meiner Decke kümmerlich zuſammengeſchroben bin, dann iſt meine Bruſt enge, das Athemholen ſchwach, es iſt eine Art von leiſer Klage, die man kaum vernimmt, anſtatt daß ein Financier ſein Schlafgemach erſchüttert und die ganze Straße in Erſtaunen ſetzt. Aber was mich heute betrübt, iſt nicht, daß ich nur kümmerlich ſchlafe und ſchnarche.

Ich.

Traurig iſt's immer.

Er.

Was mir begegnet, iſt noch viel trauriger.

Ich.

Und was?

Er.

Ihr habt an mir immer einigen Antheil genommen, weil ich ein armer Teufel bin, den Ihr im Grund verachtet, aber der Euch unterhält.

Ich.

Das iſt wahr.

Er.

So laßt Euch ſagen. (Ehe er anfängt, ſeufzt er tief, bringt ſeine beiden Hände vor die Stirne, dann beruhigt er ſeine Geſichtszüge und ſagt:) Ihr wißt, ich bin unwiſſend, thöricht, närriſch, unverſchämt, gaunerisch, gefräßig.

Ich.

Welche Lobrede!

Er.

Sie iſt durchaus wahr. Kein Wort iſt abzudingen, keinen Widerſpruch deßhalb, ich bitt' Euch. Niemand kennt mich beſſer, als ich ſelbſt, und ich ſage nicht alles.

Ich.

Euch nicht zu erzürnen, ſtimme ich mit ein.

Er.

Nun denkt, ich lebte mit Perſonen, die mich eben ſehr wohl leiden konnten, weil ich auf einen hohen Grad dieſe Eigenſchaften ſämmtlich beſaß.

Ich.

Das iſt doch wunderbar. Bisher glaubte ich, man verbärge ſie vor ſich ſelbſt, oder man verziehe ſie ſich, aber man verachte ſie an andern.

Er.

Sie ſich verbergen, könnte man das? Seyd gewiß, wenn Paliſſot allein iſt und ſich ſelbſt betrachtet, ſagt er ſich ganz andre Sachen. Seyd gewiß, ſein College und er, einander gegenüber, bekennen ſich offenherzig, daß

ſie zwey gewaltige Schurken ſind. An andern dieſe Eigenſchaften verachten? Meine Leute waren viel billiger und mir ging es vortrefflich bei ihnen. Ich war der Hahn im Korbe. Abweſend ward ich gleich vermißt; man hätſchelte mich. Ich war ihr kleiner Rameau, ihr artiger Rameau, ihr Rameau der Narr, der Unverſchämte, der Unwiſſende, der Faule, der Freſſer, der Schalksnarr, das große Thier. Jedes dieſer Beiwörter galt mir ein Lächeln, eine Liebkoſung, einen kleinen Schlag auf die Achſel, eine Ohrfeige, einen Fußtritt, bei Tafel einen guten Biſſen, den man mir auf den Teller warf, nach Tiſche eine Freiheit, die ich mir nahm, als wenn es nichts bedeutete: denn ich bin ohne Bedeutung. Man macht aus mir, vor mir, mit mir alles was man will, ohne daß es mir auffällt. Die kleinen Geſchenke die mir zuregneten — dummer Hund, der ich bin! das habe ich alles verloren. Alles habe ich verloren, weil ich einmal Menſchenverſtand hatte, ein einziges Mal in meinem Leben. Ach wenn mir das jemals wieder begegnet!

Ich.

Wovon war denn die Rede?

Er.

Rameau, Rameau! hatte man dich deßhalb aufgenommen? welche Narrheit ein bißchen Geiſt, ein bißchen Vernunft zu haben! Rameau mein Freund, das wird dich lehren das zu bleiben, wozu Gott dich gemacht hat

und wie deine Beſchützer dich haben wollen. Nun hat man dich bei den Schultern genommen, dich zur Thüre geführt und geſagt: Fort, Schuft, laß dich nicht wieder ſehen! Das will Sinn haben, glaub' ich, will Vernunft haben? Fort mir dir! Dergleichen haben wir übrig. Nun gingſt du und biſſeſt in die Finger. In die verfluchte Zunge hätteſt du vorher beißen ſollen. Warum warſt du nicht klüger? Nun biſt du auf der Gaſſe, ohne einen Pfennig, und weißt nicht wohin. Du warſt genährt, Mund, was begehrſt du? und nun halte dich wieder an die Höken. Gut logirt und überglücklich wirſt du nun ſeyn, wenn man dich wieder in's Dachſtübchen läßt; wohl gebettet warſt du, und Stroh erwartet dich wieder zwiſchen dem Kutſcher des Herrn von Soubiſe und Freund Robbé. Statt eines ſanften und ruhigen Schlafs hörſt du mit einem Ohr das Wiehern und Stampfen der Pferde, und mit dem andern das tauſendmal unerträglichere Geräuſch trockner, harter, barbariſcher Verſe. Unglücklich, übelberathen; von tauſend Teufeln beſeſſen.

Ich.

Aber gäb' es denn kein Mittel Euch wieder zurückzuführen? Iſt denn Euer Fehler ſo groß, ſo unverzeihlich? An Eurem Platz ſuchte ich meine Leute wieder auf. Ihr ſeyd ihnen viel nöthiger, als Ihr glaubt.

Er.

O gewiß! Jetzt da ich ſie nicht lachen mache, haben ſie lange Weile wie die Hunde.

Ich.

So ging' ich wieder hin. Ich ließ' ihnen keine Zeit mich entbehren zu lernen, ſich an ehrbare Unterhaltung zu gewöhnen: denn wer weiß, was geſchehen kann.

Er,

Das fürchte ich nicht, das kann nicht geſchehen.

Ich.

So vortrefflich Ihr auch ſeyn mögt, ein andrer kann Euch erſetzen.

Er.

Schwerlich!

Ich.

Das ſey! Aber ich ginge doch mit dieſem entſtellten Geſicht, dieſem verirrten Blick, dieſem loſen Hals, dieſen zerzauſ'ten Haaren, in dieſem wahrhaft tragiſchen Zuſtand, wie Ihr da ſteht. Ich würfe mich zu den Füßen der Gottheit, und ganz gebückt ſagte ich mit leiſer, ſchluchzender Stimme; Vergebung, Madame, Vergebung! ich bin ein Unwürdiger, ein Nichtswürdiger. Es war ein unglücklicher Augenblick: denn Ihr wißt, es begegnet mir niemals Menſchenverſtand zu haben, und ich verſpreche Euch, es ſoll in meinem ganzen Leben nicht wieder geſchehen. (Luſtig war es anzuſehen, wie er, unterdeſſen ich ſo ſprach, die Pantomime dazu ſpielte. Er hatte ſich niedergeworfen, ſein Geſicht an die Erde gedrückt, er ſchien mit beiden Händen die Spitze eines Pantoffels zu halten, er weinte, er ſchluchzte, er ſagte:

Ja, meine kleine Königin, ja das verſprech' ich, in meinem ganzen Leben ſoll mir's nicht wieder begegnen. Dann ſprang er auf und ſagte mit ernſtem und bedächtigem Ton:)

Er.

Ja, Ihr habt Recht, das iſt wohl das Beſte. Herr Vieillard ſagt, ſie ſey ſo gut; ich weiß wohl daß ſie es iſt; aber ſich vor einer ſolchen Meerkatze zu erniedrigen, eine kleine, elende Komddiantin um Barmherzigkeit anzuflehen, eine Creatur, die dem Pfeifen des Parterres nicht ausweichen kann — Ich Rameau, Sohn des Herrn Rameau, Apothekers von Dijon, ich ein rechtlicher Mann, der niemals das Knie vor irgend jemand gebeugt hat, ich Rameau, der Vetter deſſen, den man den großen Rameau nennt, deſſen, der nun grade und ſtrack und mit freier Bewegung der Arme im Palais Royal ſpazieren geht, ſeitdem ihn Herr Carmontel gezeichnet hat, wie er gebückt und die Hände unter den Rockſchößen ſonſt einher ſchlich; ich, der ich Stücke für's Clavier geſetzt habe, die niemand ſpielt, aber die vielleicht allein auf die Nachwelt kommen, die ſie ſpielen wird, ich, genug ich! gehen ſollt' ich? Nein, Herr, das geſchieht nicht! (Nun legte er ſeine rechte Hand auf die Bruſt und fuhr fort.) Hier fühle ich etwas, das ſich regt, das mir ſagt: Rameau, das thuſt du nicht. Es muß doch eine gewiſſe Würde mit der menſchlichen Natur innig verknüpft ſeyn, die niemand erſticken kann. Das wacht

nun einmal auf, um nichts und wieder nichts, ja um nichts und wieder nichts: denn es gibt andre Tage, da mich's gar nichts koſtete ſo niederträchtig zu ſeyn, als man wollte, Tage, wo ich für einen Pfennig der kleinen Hus den H—n geküßt hätte.

Ich.

Ey, mein Freund! ſie iſt weiß, niedlich, jung, fettlich. Zu ſo einer Demuthshandlung könnte ſich wohl einer entſchließen, der delicater wäre als Ihr.

Er.

Verſtehen wir uns. Es iſt ein Unterſchied zwiſchen H—n küſſen. Es gibt ein eigentliches und ein figürliches. Fragt nur den dicken Bergier, er küßt Madame de la M—den H—n im eigentlichen und figürlichen Sinne, und wahrhaftig das Eigentliche und Figürliche würde mir da gleich ſchlecht gefallen.

Ich.

Behagt Euch das Mittel nicht, das ich Euch angebe, ſo habt doch den Muth ein Bettler zu ſeyn.

Er.

Es iſt hart ein Bettler ſeyn, indeſſen es ſo viel reiche Thoren gibt, auf deren Unkoſten man leben kann, und dann ſich ſelbſt verachten zu müſſen iſt doch auch unerträglich.

Ich.

Und kennt Ihr denn dieſes Gefühl.

Er.

Ob ich es kenne? Wie oft habe ich mir geſagt: wie, Rameau, es gibt zehntauſend gute Tafeln zu Paris, zu fünfzehn bis zwanzig Gedecken eine jede, und von allen dieſen Gedecken iſt keines für dich? Tauſend kleine Schöngeiſter ohne Talent, ohne Verdienſt, tauſend kleine Creaturen ohne Reize, tauſend platte Intrigants ſind gut gekleidet, und du liefeſt nackend herum, ſo unfähig wärſt du? Wie, du ſollteſt nicht ſchmeicheln können wie ein andrer, nicht lügen, ſchwören, falſch ſchwören, verſprechen, halten oder nicht halten, wie ein andrer? Sollteſt du nicht können auf vier Füßen kriechen wie ein andrer? Sollteſt du nicht den Liebeshandel der Frau begünſtigen und das Briefchen des Mannes beſtellen können, wie ein andrer? Sollteſt du nicht einem hübſchen Bürgermädchen begreiflich machen, daß ſie übel angezogen iſt, daß zierliche Ohrgehänge, ein wenig Schminke, Spitzen und ein Kleid nach Polniſchem Schnitt ſie zum Entzücken kleiden würden? daß dieſe keinen Füßchen nicht gemacht ſind über die Straße zu gehen, daß ein hübſcher Mann jung und reich ſich finde, mit galonirtem Kleid, prächtiger Equipage, ſechs großen Lakayen, der ſie im Vorbeigehen geſehen habe, der ſie liebenswürdig finde, der ſeit dem Tage weder eſſen noch trinken könne, der nicht mehr ſchlafe, der daran ſterben werde? — Aber mein Vater? Nun nun, euer Vater, der wird anfangs ein wenig böſe ſeyn — Und meine Mutter? die mir ſo ſehr

empfiehlt ein ehrbares Mädchen zu bleiben, die mir immer ſagt, über die Ehre gehe nichts in der Welt — Alte Redensarten, die nichts heißen wollen — Und mein Beichtvater? — Den ſeht ihr nicht mehr, oder wenn ihr auf der Grille beſteht, ihm die Geſchichte eures Zeitvertreibs zu erzählen, ſo koſtet es euch einige Pfund Zucker und Caffee. — Es iſt ein ſtrenger Mann, der mir ſchon wegen des Liedchens: „Komm in meine Zelle" die Abſolution verweigert hat — Nur weil ihr ihm nichts zu geben hattet. Aber wenn ihr vor ihm in Spitzen erſcheint — Spitzen alſo ſoll ich haben? — Gewiß und von aller Art! mit brillantenen Ohrgehängen. — Brillantene Ohrgehänge? — Ja! — Wie die Marquiſe, die manchmal bei uns Handſchuhe kauft? — Völlig ſo. In einer ſchönen Equipage mit Apfelſchimmeln, zwey Bediente, ein kleiner Mohr hintendrauf und ein Laufer voraus, Schminke, Schönpflaſterchen und die Schleppe vom Diener getragen — zum Ball? — zum Ball, zur Oper, zur Komödie. Schon ſchlägt ihr das Herz vor Freude. Nun ſpiel' ich mit einem Papier zwiſchen den Fingern. Was iſt das? — Nichts, gar nichts — Ich dächte doch — Ein Billet — Und für wen? — Für euch, wenn ihr ein bißchen neugierig ſeyd. — Neugierig? ich bin es gar ſehr, laßt ſehn — Sie lieſt. — Eine Zuſammenkunft? Das geht nicht — Wenn ihr in die Meſſe geht — Mama begleitet mich immer. Aber wenn er ein bißchen früh kömo. Ich ſtehe immer zuerſt auf und bin von allen

zuerſt im Comtoir. — Er kommt, er gefällt, und ehe man ſich's verſieht, zwiſchen Licht und Dunkel, verſchwindet die Kleine, man bezahlt mir meine zwey tauſend Thaler. Und ein ſolch Talent beſitzeſt du eben ſo gut und dir fehlt's an Brot? Schämſt du dich nicht, Unglücklicher? Da erinnerte ich mich eines Haufens Schelme, die mir nicht an den Knorren reichten, ſtrotzend von Vermögen. Ich ging im Surtout von Baracan; ſie waren mit Sammt bedeckt, ſie lehnten ſich auf ein Rohr mit goldenem Schnabelkopfe, ſie haben Ariſtoteles und Plato am Finger. Und was waren ſie früher? die elendeſten Lumpenhunde; jetzt ſind ſie eine Art Herren. Auf einmal fühlte ich mir Muth, die Seele erhoben, den Geiſt ſubtil und fähig zu allem. Aber dieſe glücklichen Dispoſitionen dauern, ſcheint es, nicht lange: denn bis jetzt habe ich keinen beſondern Weg machen können. Dem ſey wie ihm wolle, dieß iſt der Text zu meinen öftern Selbſtgeſprächen. Paraphraſirt ſie nach Belieben, nur ziehet mir den Schluß daraus, daß ich die Verachtung meiner ſelbſt kenne, dieſe Qual des Gewiſſens, wenn wir die Gaben, die uns der Himmel ſchenkte, unbenutzt ruhen laſſen. Es wäre faſt eben ſo gut nicht geboren zu ſeyn.

(Ich hörte ihm zu, und als er dieſe Scene des Verführers und des jungen Mädchens vortrug, fühlte ich mich von zwey entgegengeſetzten Bewegungen getrieben: ich wußte nicht, ob ich mich der Luſt zu lachen oder dem

Trieb

Trieb zur Verachtung hingeben ſollte. Ich litt. Ich war betroffen von ſo viel Geſchick und ſo viel Niedrigkeit, von ſo richtigen und wieder falſchen Ideen, von einer ſo völligen Verkehrtheit der Empfindung, einer ſo vollkommenen Schändlichkeit und einer ſo ſeltenen Offenheit. Er bemerkte den Streit, der in mir vorging, und fragte:) Was habt Ihr?

Ich.

Nichts.

Er.

Ihr ſcheint verwirrt.

Ich.

Ich bin es auch.

Er.

Aber was rathet Ihr mir denn?

Ich.

Von etwas anderm zu reden. Unglücklicher! zu welchem verworfenen Zuſtand ſeyd Ihr geboren oder verleitet.

Er.

Ich geſteh's. Aber laßt Euch meinen Zuſtand nicht allzuſehr zu Herzen gehn; indem ich mich Euch eröffnete, war es meine Abſicht nicht Euch weh zu thun. Ich habe mir bei dieſen Leuten etwas geſpart.

Bedenkt, daß ich gar nichts brauchte, ganz und gar nichts, und daß man mir für kleine Vergnügen noch ſo viel zulegte....

Hier findet ſich im Manuſcript eine Lücke. Die Scene iſt ver-

ändert und die Sprechenden sind in eins der Häuser bei dem Palais Royal gegangen.

(Da fing er an die Stirne sich mit der Faust zu schlagen, die Lippe zu beißen und mit verwirrtem Blick an der Decke herzusehen. Dabei rief er aus:) Nein, die Sache ist richtig; etwas habe ich bei Seite gebracht, die Zeit ist vergangen, und das ist so viel gewonnen.

Ich.

Verloren wollt Ihr sagen.

Er.

Nein, nein! gewonnen. Jeden Augenblick wird man reicher. Ein Tag weniger zu leben, oder ein Thaler mehr ist ganz eins. Der Hauptpunct im Leben ist doch nur frei, leicht, angenehm, häufig alle Abende auf den Nachtstuhl zu gehen. O stercus pretiosum! das ist das große Resultat des Lebens in allen Ständen. Im letzten Augenblick hat einer so viel als der andre, Samuel Bernard, der mit Rauben, Plündern, Banquerott machen, sieben und zwanzig Millionen in Gold zusammenbringt und zurücklässt, so gut als Rameau, der nichts zurücklässt, Rameau, dem die Wohlthätigkeit das Leichentuch schaffen wird, womit man ihn einwickelt. Der Todte hört kein Glockengeläut; umsonst singen sich hundert Pfaffen heiser um seinetwillen; umsonst ziehen lange Reihen von brennenden Kerzen vor ihm und hinter her; seine Seele schreitet nicht neben dem Ceremonienmeister. Unter dem Mar-

mor faulen oder unter der Erde, iſt immer faulen. Um ſeinen Sarg rothe und blaue Kinder, oder niemand haben, was iſt daran gelegen? Und dann ſehet dieſe Fauſt an, ſie war ſtrack wie ein Teufel, dieſe zehn Finger, zehn Stäbe in eine hölzerne Handwurzel befeſtigt, dieſe Sehnen, alte Darmſaiten, trockener, ſtraffer, unbiegſamer als die an einem Drechſelersrad gedient haben. Aber ich habe ſie ſo gequält, ſo geknickt, ſo gebrochen. Du willſt nicht gehen, und ich, bei Gott! ich ſage dir, gehen ſollſt du, und ſo ſoll's werden.

(Und wie er das ſagte, hatte er mit der rechten Hand die Finger und die Handwurzel der Linken gefaßt, er riß ſie heranf und herunter, die Fingerſpitzen berührten den Arm, die Gelenke krachten, und ich fürchtete, er würde ſich die Knochen verrenken.)

Ich.

Nehmt Euch in Acht, Ihr thut Euch Schaden.

Er.

Fürchtet nichts, das ſind ſie gewohnt. Seit zehn Jahren habe ich ihnen ſchon anders aufzurathen gegeben. So wenig ſie dran wollten, haben die Schufte ſich doch gewöhnen müſſen, ſie haben lernen müſſen die Taſten zu treffen und auf den Saiten herumzuſpringen. Aber jetzt geht's auch, jetzt geht's.

Sogleich nimmt er die Stellung eines Violinſpielers an. Er ſummt mit der Stimme ein Allegro von Locatelli; ſein rechter Arm ahmt die Bewegung des Bogens

nach, die Finger ſeiner linken Hand ſcheinen ſich auf dem Hals der Violine hin und her zu bewegen. Bei einem falſchen Ton hält er inne, ſtimmt die Saite und kneipt ſie mit dem Nagel, um gewiß zu ſeyn, daß der Ton rein iſt. Dann nimmt er das Stück wieder auf, wo er es gelaſſen hat. Er tritt den Tact, zerarbeitet ſich mit dem Kopfe, den Füßen, den Händen, den Armen, dem Körper, wie ihr manchmal im Concert spirituel Ferrari, oder Chiabran, oder einen andern Virtuoſen in ſolchen Zuckungen geſehen habt, das Bild einer ähnlichen Marter vorſtellend und uns ungefähr denſelben Schmerz mittheilend. Denn iſt es nicht eine ſchmerzliche Sache an demjenigen nur die Marter zu ſchauen, der bemüht iſt uns das Vergnügen auszudrücken? Zieht einen Vorhang zwiſchen mich und dieſen Menſchen, damit ich ihn wenigſtens nicht ſehe, wenn er ſich nun einmal wie ein Verbrecher auf der Folterbank gebärden muß.

Aber in der Mitte ſolcher heftigen Bewegungen und ſolches Geſchrei's veränderte mein Mann ſein ganzes Weſen bei einer harmoniſchen Stelle, wo der Bogen ſanft auf mehreren Saiten ſtirbt. Auf ſeinem Geſicht verbreitete ſich ein Zug von Entzücken. Seine Stimme ward ſanfter, er behorchte ſich mit Wolluſt. Ich glaubte ſo gut die Accorde zu hören als er. Dann ſchien er ſein Inſtrument mit der Hand, in der er's gehalten hatte, unter den linken Arm zu nehmen, die Rechte mit dem

Bogen ließ er ſinken und ſagte:) Nun was denkt Ihr davon?

Ich.

Vortrefflich!

Er.

Das geht ſo, dünkt mich. Das klingt ungefähr wie bei den andern.

(Alsbald kauerte er, wie ein Tonkünſtler, der ſich vor's Clavier ſetzt. Ich bitte um Gnade für Euch und für mich, ſagte ich.)

Er.

Nein, nein! weil ich Euch einmal feſthalte, ſollt Ihr mich auch hören. Ich verlange keinen Beifall, den man gibt, ohne zu wiſſen, warum. Ihr werdet mich mit mehr Sicherheit loben, und das verſchafft mir einen Schüler mehr.

Ich.

Ich habe ſo wenig Bekanntſchaft und Ihr ermüdet Euch ganz umſonſt.

Er.

Ich ermüde niemals.

(Da ich ſah, daß mich der Mann vergebens dauerte: denn die Sonate auf der Violine hatte ihn ganz in Waſſer geſetzt, ſo ließ ich ihn eben gewähren. Da ſitzt er nun vor dem Claviere mit gebogenen Knien, das Geſicht gegen die Decke gewendet, man hätte geglaubt, da oben

ſähe er eine Partitur. Nun ſang er, präludirte, exec-tirte ein Stück von Alberti oder Galuppi, ich weiß nicht von welchem. Seine Stimme ging wie der Wind, und ſeine Finger flatterten über den Taſten. Bald verließ er die Höhe, um ſich im Baß aufzuhalten, bald ging er von der Begleitung wieder zur Höhe zurück. Die Leidenſchaften folgten einander auf ſeinem Geſichte, man unterſchied den Zorn, die Zärtlichkeit, das Vergnügen, den Schmerz, man fühlte das Piano und Forte, und gewiß würde ein geſchickterer als ich das Stück an der Bewegung, dem Charakter, an ſeinen Mienen, aus einigen Zügen des Geſangs erkannt haben, die ihm von Zeit zu Zeit entfuhren. Aber höchſt ſeltſam war es, daß er manchmal taſtete, ſich ſchalt, als wenn er gefehlt hätte, ſich ärgerte das Stück nicht geläufig in den Fingern zu haben. Endlich, ſagte er:) Nun ſeht Ihr (und wandte ſich um, und trocknete den Schweiß, der ihm die Wangen hinunterlief:) Ihr ſeht, daß wir auch mit Diſſonanzen umzuſpringen wiſſen, mit überflüſſigen Quinten, daß die Verkettung der Dominanten uns geläufig iſt. Dieſe enharmoniſchen Paſſagen, von denen der liebe Onkel ſo viel Lärm macht, ſind eben keine Hexerey. Wir wiſſen uns auch herauszuziehn.

Ich.

Ihr habt Euch viel Mühe gegeben mir zu zeigen, daß Ihr ſehr geſchickt ſeyd. Ich war der Mann Euch auf's Wort zu glauben.

Er.

Sehr geschickt! Das nicht. Was mein Handwerk betrifft, das verstehe ich ungefähr, und das ist mehr als nöthig: denn ist man denn in diesem Lande verbunden das zu wissen, was man lehrt?

Ich.

Nicht mehr, als das zu wissen, was man lernt.

Er.

Richtig getroffen, vollkommen richtig! Nun, Herr Philosoph, die Hand auf's Gewissen, redlich gesprochen, es war eine Zeit, wo Ihr nicht so gefüttert wart, wie jetzt.

Ich.

Noch bin ich's nicht sonderlich.

Er.

Aber doch würdet Ihr im Sommer nicht mehr in's Luxemburg gehn — Erinnert Ihr Euch? im —

Ich.

Laßt das gut seyn. Ja! ich erinnere mich.

Er.

Im Ueberrock von grauem Pläsch.

Ich.

Ja doch!

Er.

Verschabt an der einen Seite, mit zerrissenen Manschetten und schwarz wollenen Strümpfen, hinten mit weißen Faden geflickt.

Ich.

Ja doch, ja! Alles wie's Euch gefällt.

Er.

Was machtet Ihr damals in der Allee der Seufzer?

Ich.

Eine ſehr traurige Geſtalt.

Er.

Und von da ging's über's Pflaſter.

Ich.

Ganz recht.

Er.

Ihr gabt Stunden in der Mathematik.

Ich.

Ohne ein Wort davon zu verſtehen. Nicht wahr, dahin wolltet Ihr?

Er.

Getroffen!

Ich.

Ich lernte, indem ich andre unterrichtete, und ich habe einige gute Schüler gezogen.

Er.

Das iſt möglich. Aber es geht nicht mit der Muſik, wie mit der Algebra oder Geometrie. Jetzt, da Ihr ein ſtattlicher Herr ſeyd —

Ich.

Nicht ſo gar ſtattlich.

Er.

Da Ihr Heu in den Stiefeln habt —

Ich.

Sehr wenig.

Er.

Nun haltet Ihr Eurer Tochter Lehrmeiſter.

Ich.

Noch nicht: denn ihre Mutter beſorgt die Erziehung. Man mag gern Frieden im Hauſe haben.

Er.

Frieden im Hauſe, bei'm Henker! den hat man nur, wenn man Knecht oder Herr iſt, und Herr muß man ſeyn. Ich hatte eine Frau, Gott ſey ihrer Seele gnädig! aber wenn ſie manchmal ſtöckiſch wurde, ſetzte ich mich auf meine Klauen, entfaltete meinen Donner und ſagte wie Gott: es werde Licht, und es ward Licht. Auch haben wir in vier Jahren nicht zehnmal im Eifer gegen einander unſere Stimmen erhoben. Wie alt iſt Euer Kind?

Ich.

Das thut nichts zur Sache.

Er.

Wie alt iſt Euer Kind?

Ich.

In's Teufels Namen, laßt mein Kind und ſein Alter! Reden wir von den Lehrmeiſtern, die ſie haben wird.

Er.

Bei Gott! so ist doch nichts störriger, als ein Philosoph. Wenn man Euch nun ganz gehorsamst bäte, könnte man von dem Herrn Philosophen nicht erfahren, wie alt ungefähr Mademoiselle seine Tochter ist?

Ich.

Acht Jahre könnt Ihr annehmen.

Er.

Acht Jahre! Schon vier Jahre sollte sie die Finger auf den Tasten haben.

Ich.

Aber vielleicht ist mir nicht viel daran gelegen, in den Plan ihrer Erziehung ein solches Studium einzuflechten, das so lange beschäftigt und so wenig nützt.

Er.

Und was soll sie denn lernen, wenn's beliebt?

Ich.

Vernünftig denken, wenn's möglich ist, eine seltne Sache bei Männern und noch seltner bei Weibern.

Er.

Mit Eurer Vernunft! Laßt sie hübsch, unterhaltend, coquett seyn.

Ich.

Keineswegs! Die Natur war stiefmütterlich genug gegen sie und gab ihr einen zarten Körperbau mit einer fühlenden Seele, und ich sollte sie den Mühseligkeiten des Lebens aussetzen, eben als wenn sie derb gebildet

und mit einem ehernen Herzen geboren wäre? Nein, wenn es möglich ist, so lehre ich sie das Leben mit Muth ertragen.

Er.

Laßt sie doch weinen, leiden, sich zieren und gereizte Nerven haben, wie die andern, wenn sie nur hübsch, unterhaltend und coquett ist. Wie, keinen Tanz?

Ich.

Nicht mehr als nöthig ist, um sich schicklich zu neigen, sich anständig zu betragen, sich vortheilhaft darzustellen und ungezwungen zu gehen.

Er.

Keinen Gesang?

Ich.

Nicht mehr als nöthig ist, um gut auszusprechen.

Er.

Keine Musik?

Ich.

Gäbe es einen guten Meister der Harmonie, gern würde ich sie ihm zwey Stunden täglich anvertrauen, auf ein oder zwey Jahre, aber nicht länger.

Er.

Und nun an die Stelle so wesentlicher Dinge, die Ihr ablehnt —

Ich.

Setze ich Grammatik, Fabel, Geschichte, Geographie, ein wenig Zeichnen und viel Moral.

Er.

Wie leicht wäre es mir Euch zu zeigen, wie unnütz alle dieſe Kenntniſſe in einer Welt, wie die unſrige, ſind. Was ſage ich unnütz, vielleicht gefährlich. — Aber daß ich bei einer einzigen Frage bleibe, muß ſie nicht wenigſtens ein oder zwey Lehrer haben?

Ich.

Ganz gwiß.

Er.

Ah, da ſind wir wieder. Und dieſe Lehrer, glaubt Ihr denn, daß ſie die Grammatik, die Fabel, die Geſchichte, die Geographie, die Moral verſtehen werden, worin ſie Unterricht geben? Poſſen, lieber Herr, Poſſen. Beſäßen ſie dieſe Kenntniſſe hinlänglich um ſie zu lehren, ſo lehrten ſie ſie nicht.

Ich.

Und warum?

Er.

Sie hätten ihr Leben verwendet ſie zu ſtudiren. Man muß tief in eine Kunſt oder eine Wiſſenſchaft gedrungen ſeyn, um die Anfangsgründe wohl zu beſitzen. Claſſiſche Werke können nur durch Männer hervorgebracht werden, die unter dem Harniſch grau geworden ſind. Erſt Mittel und Ende klären die Finſterniſſe des Anfangs auf. Fragt Euern Freund Herrn d'Alembert, den Chorführer mathematiſcher Wiſſenſchaften, ob er zu gut ſey, die Elemente zu lehren. Nach dreyßig oder vierzig Jah-

ren Uebung iſt mein Onkel die erſte Dämmerung muſikaliſcher Theorie gewahr worden.

Ich.

O Narr! Erznarr! rief ich aus, wie iſt es möglich, daß in deinem garſtigen Kopf ſo richtige Gedanken vermiſcht mit ſo viel Tollheit ſich finden?

Er.

Wer Teufel kann das wiſſen? Wirft ſie ein Zufall hinein, ſo bleiben ſie drinnen. So viel iſt gewiß, wenn man nicht alles weiß, ſo weiß man nichts recht. Man verſteht nicht, wo eine Sache hinwill, wo eine andre herkommt, wohin dieſe oder jene geordnet ſeyn will, welche vorausgehn oder folgen ſoll. Unterrichtet man gut ohne Methode? und die Methode? woher kommt ſie? Seht, lieber Philoſoph, mir iſt, als wenn die Phyſik immer eine arme Wiſſenſchaft ſeyn würde, ein Tropfen Waſſer mit einer Stecknadelſpitze aus dem unendlichen Ocean geſchöpft, ein Sandkörnchen von der Alpenkette losgelöſ't. Und nun gar die Urſachen der Erſcheinungen! Wahrhaftig es wäre beſſer gar nichts zu wiſſen, als ſo wenig ſo ſchlecht zu wiſſen. Und da war ich gerade, als ich mich zum Lehrer der muſikaliſchen Begleitung aufwarf. Worauf denkt Ihr?

Ich.

Ich denke, daß alles, was Ihr da ſagt, auffallender als gründlich iſt. Es mag gut ſeyn. Ihr unterwieſ't, ſagtet Ihr, in der Begleitung und Tonſetzung?

Er.

Ja.

Ich.

Und wußtet gar nichts davon?

Er.

Nein, bei Gott! und deßwegen waren jene viel schlimmer als ich, die sich einbildeten, sie verstünden was. Wenigstens verdarb ich weder das Urtheil, noch die Hände der Kinder. Kamen sie nachher von mir zu einem guten Meister, so hatten sie nichts zu verlernen, da sie nichts gelernt hatten, und das war immer so viel Geld und Zeit gewonnen.

Ich.

Wie machtet Ihr das aber?

Er.

Wie sie's alle machen. Ich kam, ich warf mich in einen Stuhl. Was das Wetter schlecht ist! wie das Pflaster ermüdet! Dann kam es an einige Neuigkeiten. Mademoiselle le Mierre sollte eine Vestalin in der neuen Oper machen, sie ist aber zum zweytenmal guter Hoffnung; man weiß nicht, wer sie dupliren wird. Mademoiselle Arnaud hat ihren kleinen Grafen fahren lassen. Man sagt, sie unterhandelt mit Bertin. Unterdessen hat sich der kleine Graf mit dem Porcellan des Herrn von Montami entschädigt. Im letzten Liebhaber-Concert war eine Italiänerin, die wie ein Engel gesungen hat. Das ist ein seltner Körper, der Préville. Man muß ihn in

dem galanten Mercur ſehen. Die Stelle des Räthſels iſt unbezahlbar. Die arme Dumenil weiß nicht mehr was ſie ſagt, noch was ſie thut.... Friſch, Mademoiſelle, Ihr Notenbuch! Und indem Mademoiſelle ſich gar nicht übereilt, das Buch ſucht, das ſie verlegt hat, man das Kammermädchen ruft, fahre ich fort: Die Clairon iſt wirklich unbegreiflich. Man ſpricht von einer ſehr abgeſchmackten Heirath der Mademoiſelle.... wie heißt ſie doch? einer kleinen Creatur, die er unterhielt, der er zwey, drey Kinder gemacht hat, die ſchon ſo mancher unterhalten hatte — Geht, Rameau, das iſt nicht möglich — Genug, man ſagt, die Sache iſt gemacht. Es geht das Gerücht, daß Voltaire todt iſt. Deſto beſſer — Warum deſto beſſer? — Da gibt er uns gewiß wieder was Neckiſches zum Beſten. Das iſt ſo ſeine Art, vierzehn Tage ehe er ſtirbt.... Was ſoll ich weiter ſagen? Da ſagte ich nun einiges Unanſtändige aus den Häuſern, wo ich geweſen war: denn wir ſind alle große Klätſcher. Ich ſpielte den Narren, man hörte mich an, man lachte, man rief: Er iſt doch immer allerliebſt. Unterdeſſen hatte man das Notenbuch unter einem Seſſel gefunden, wo es ein kleiner Hund, eine kleine Katze herumgeſchleppt, zerkaut, zerriſſen hatte. Nun ſetzte ſich das ſchöne Kind an's Clavier, nun machte ſie erſt allein gewaltigen Lärm darauf. Ich nahte mich dann und machte der Mutter heimlich ein Zeichen des Beifalls. Nun, das geht ſo übel nicht (ſagt die Mut-

ter), man brauchte nur zu wollen; aber man will nicht, man verdirbt lieber ſeine Zeit mit Schwätzen, Tändeln, Auslaufen und mit Gott weiß was. Ihr wendet kaum den Rücken, ſo iſt auch ſchon das Buch zu, und nur, wenn Ihr wieder da ſeyd, wird es aufgeſchlagen. Auch hör' ich niemals, daß Ihr einen Verweis gebt. Unterdeſſen, da doch was geſchehen mußte, ſo nahm ich ihr die Hände und ſetzte ſie anders. Ich that böſe, ich ſchrie: Sol, sol, sol, Mademoiſelle, es iſt ein sol. Die Mutter: Mademoiſelle, habt Ihr denn gar keine Ohren. Ich ſteh' nicht am Clavier, ich ſehe nicht in Euer Buch und fühle ſelbſt, ein sol muß es ſeyn. Ihr macht dem Herrn eine unendliche Mühe, behaltet nichts was er Euch ſagt, kommt nicht vorwärts. Nun fing ich dieſe Streiche ein wenig auf, zuckte mit dem Kopfe und ſagte: Verzeiht, Madame, verzeiht! Es könnte beſſer gehen, wenn Mademoiſelle wollte, wenn ſie ein wenig ſtudirte; aber ſo ganz übel geht es doch nicht. — An Eurer Stelle hielt ich ſie ein ganzes Jahr an einem Stücke feſt — Was das betrifft, ſoll ſie mir nicht los, bis ſie über alle Schwierigkeiten hinaus iſt, und das dauert nicht ſo lange, als Mademoiſelle vielleicht glaubt. — Herr Rameau, Ihr ſchmeichelt ihr; Ihr ſeyd zu gut. Das iſt von der Lection das Einzige, was ſie behalten und mir gelegentlich wiederholen wird. — So ging die Stunde vorbei. Meine Schülerin reichte mir die Marke mit anmuthiger Armbewegung, mit einem Reverenz, wie ſie

der

der Tanzmeiſter gelehrt hatte. Ich ſteckte es in meine Taſche, und die Mutter ſagte: Recht ſchön, Mademoiſelle! Wenn Favillier da wäre, würde er applaudiren. Ich ſchwatzte noch einen Augenblick der Schicklichkeit wegen, dann verſchwand ich, und das hieß man damals eine Lection in der Begleitung.

Ich.

Und heut zu Tage iſt es denn anders?

Er.

Bei Gott! das ſollt' ich denken. Ich komme, bin ernſthaft, werfe meinen Muff weg, öffne das Clavier, verſuche die Taſten, bin immer eilig, und wenn man mich einen Augenblick warten läßt, ſo ſchrei' ich als wenn man mir einen Thaler ſtähle. In einer Stunde muß ich da und dort ſeyn, in zwei Stunden bei der Herzogin ſo und ſo, Mittags bei einer ſchönen Marquiſe, und von da gibt's ein Concert bei Herrn Baron von Bagge, rue neuve des petits champs.

Ich.

Und indeſſen erwartet man Euch nirgends.

Er.

Das iſt wahr!

Ich.

Und wozu alle dieſe kleinen niederträchtigen Künſte?

Er.

Niederträchtig? und warum, wenn's beliebt? In meinem Stand ſind ſie gewöhnlich, und ich erniedrige

mich nicht, wenn ich handle wie jederman. Ich habe sie nicht erfunden, und ich wäre sehr wunderlich und ungeschickt mich nicht zu bequemen. Wohl weiß ich, daß Ihr mir da gewisse allgemeine Grundsätze anführen werdet von einer gewissen Moral, die sie alle im Munde haben und niemand ausübt. Da mag sich denn finden, daß schwarz weiß, und weiß schwarz ist. Aber, Herr Philosoph, wenn es ein allgemeines Gewissen gibt, wie eine allgemeine Grammatik, so gibt es auch Ausnahmen in jeder Sprache. Ihr nennt sie, denk' ich, Ihr Gelehrten — und nun, so helft mir doch! —

Ich.

Idiotismen.

Er.

Ganz recht! Und jeder Stand hat Ausnahmen von dem allgemeinen Gewissen, die ich gar zu gern Handwerks-Idiotismen nennen möchte.

Ich.

Richtig! Fontenelle spricht gut, schreibt gut, und sein Styl wimmelt von Französischen Idiotismen.

Er.

Und der Fürst, der Minister, der Financier, die Magistratspersonen, der Soldat, der Gelehrte, der Advocat, der Procurator, der Kaufmann, der Banquier, der Handwerker, der Singmeister, der Tanzmeister sind sehr rechtschaffene Leute, wenn sich gleich ihr Betragen auf mehreren Puncten von dem allgemeinen Gewissen ent-

fernt und voll moraliſcher Idiotismen befunden wird. Je älter die Einrichtungen der Dinge, je mehr gibt's Idiotismen. Je unglücklicher die Zeiten ſind, um ſo viel vermehren ſich die Idiotismen. Was der Menſch werth iſt, iſt ſein Handwerk werth, und wechſelſeitig am Ende was das Handwerk taugt, taugt der Menſch. Und ſo ſucht man denn das Handwerk ſo viel als möglich geltend zu machen.

Ich.

So viel ich merken kann, ſoll alle das Redegeflechte nur ſagen, ſelten wird ein Handwerk rechtlich betrieben, oder wenig rechtliche Leute ſind bei ihrem Handwerk.

Er.

Gut! die gibt's nicht. Aber dagegen gibt's auch wenig Schelme außer ihrer Werkſtatt. Und alles würde gut gehen, wenn es nicht eine Anzahl Leute gäbe, die man fleißig nennt, genau, ſtreng ihre Pflichten erfüllend, ernſt, oder was auf Eins hinauskommt, immer in ihren Werkſtätten, ihre Handwerke treibend von Morgen bis auf den Abend, und nichts als das. Auch ſind ſie die einzigen, die reich werden und die man ſchätzt.

Ich.

Der Idiotismen willen.

Er.

Ganz recht! Ihr habt mich verſtanden. Alſo der Idiotism faſt aller Stände: denn es gibt ihrer, die allen Ländern gemein ſind, allen Zeiten, wie es allgemeine

Thorheiten gibt; genug ein allgemeiner Idiotism iſt, ſich ſo viel Kunden zu verſchaffen als möglich; eine gemeinſame Albernheit iſt's zu glauben, daß der Geſchickteſte die meiſten habe. Das ſind zwey Ausnahmen vom allgemeinen Gewiſſen, denen man eben nachgeben muß, eine Art Credit, nichts an ſich, aber die Meinung macht es zu was. Sonſt ſagte man: guter Ruf iſt goldnen Gürtel werth. Indeſſen nicht immer hat der einen goldnen Gürtel, der guten Ruf hat. Aber das iſt heut zu Tage gewiß, wer den goldnen Gürtel hat, dem fehlt der gute Ruf nicht. Man muß, wenn's möglich iſt, den Ruf und den Gürtel haben. Das iſt mein Zweck, wenn ich mich gelten mache und zwar durch das, was ihr unwürdige, niederträchtige, kleine Kunſtgriffe ſcheltet. Ich gebe meine Stunde, gebe ſie gut, das iſt die allgemeine Regel. Ich mache die Leute glauben, daß ich deren mehr zu geben habe, als der Tag Stunden hat; das gehört zu den Idiotismen.

Ich.

Und Euren Unterricht gebt Ihr gut?

Er.

Ja! nicht übel, ganz leidlich. Der Grundbaß meines Onkels hat das alles ſehr vereinfacht. Sonſt ſtahl ich meinem Lehrling das Geld. Ja ich ſtahl's, das iſt ausgemacht. Jetzt verdien' ich's wenigſtens ſo gut als ein andrer.

Ich.

Und ihr ſtahlt es ohne Gewiſſensbiſſe?

Er.

Was das betrifft, man ſagt, wenn ein Räuber den andern beraubt, ſo lacht der Teufel dazu. Die Eltern ſtrotzten von ungeheurem, Gott weiß wie erworbenem Gute. Es waren Hofleute, Finanzleute, große Kaufleute, Banquiers, Mäckler. Ich und viele andre, die ſie brauchten wie mich, wir erleichterten ihnen die gute Handlung des Wiedererſtattens. In der Natur freſſen ſich alle Gattungen, alle Stände freſſen ſich in der Geſellſchaft, wir ſtrafen einer den andern, ohne daß das Geſetz ſich drein miſche. Die Deschamps ſonſt, wie jetzt die Guimard, rächt den Prinzen am Finanzmann; die Modehändlerinnen, der Juwelenhändler, der Tapezierer, die Wäſcherin, der Gauner, das Kammermädchen, der Koch, der Sattler rächen den Finanzmann an der Deschamps, und indeſſen iſt's nur der Unfähige, der Faule, der zu kurz kommt, ohne jemand verkürzt zu haben, und das geſchieht ihm Recht, und daran ſeht Ihr, daß alle die Ausnahmen vom allgemeinen Gewiſſen, alle dieſe moraliſchen Idiotismen, über die man ſo viel Lärm macht, und ſie Schelmſtreiche nennt, gar nichts heißen wollen, und daß es überhaupt nur darauf ankommt, wer den rechten Blick hat.

Ich.

Den Euern bewundre ich.

Er.

Und denn das Elend! Die Stimme des Gewiſſens und der Ehre iſt ſehr ſchwach, wenn die Eingeweide ſchreien. Genug, wenn ich einmal reich werde, muß ich eben auch wieder erſtatten, und ich bin feſt entſchloſſen wieder zu erſtatten, auf alle mögliche Weiſe, durch die Tafel, durch's Spiel, den Wein und die Weiber.

Ich.

Aber ich fürchte Ihr kommt niemals dazu.

Er.

Mir ahnet auch ſo was.

Ich.

Wenn's Euch aber doch gelänge, was würdet Ihr thun?

Er.

Machen wollt' ich's, wie alle glücklichen Bettler, der inſolenteſte Schuft wollt' ich ſeyn, den man jemals geſehn hätte. Erinnern würde ich mich an alles, was ſie mir leid's gethan, und ich wollte ihnen die ſchlechte Behandlung redlich wieder erſtatten. Ich mag gern befehlen und befehlen werd' ich. Ich will gelobt ſeyn und man wird mich loben. Das ſämmtliche Klatſchpack will ich im Sold haben, und wie man mit mir geſprochen hat, will ich mit ihnen ſprechen. Friſch, ihr Schurken, man unterhalte mich, und man wird mich unterhalten. Man zerreiße die rechtlichen Leute, und man wird ſie zerreißen, wenn's ihrer noch gibt. Dann wollen wir Mädchen haben, wir wollen uns butzen, wenn wir be-

trunken ſind, wir wollen uns betrinken und Mährchen erfinden, an allerlei Schiefheiten und Laſtern ſoll es nicht fehlen. Das wird köſtlich ſeyn. Dann beweiſen wir, daß Voltaire ohne Genie ſey; daß Büffon, immer hoch auf Stelzen herſchreitend, aufgeblaſen declamire, daß Montesquieu nur ein ſchöner Geiſt ſey; d'Alembert verweiſen wir in ſeine Mathematik, und gehen ſolchen kleinen Catonen, wie Ihr, über Bauch und Rücken weg, Euch, die Ihr uns aus Neid verachtet, deren Beſcheidenheit nur Stolz andeutet, und deren Enthaltſamkeit durch die Noth geboten wird. Und was die Muſik betrifft — hernach wollen wir erſt Muſik machen!

Ich.

An dem würdigen Gebrauch, den Ihr von Eurem Reichthum zu machen gedenkt, ſehe ich, wie ſehr es Schade iſt, daß Ihr ein Bettler ſeyd. Ihr würdet, merk' ich, auf eine für das Menſchengeſchlecht ſehr ehrenvolle Weiſe leben, auf eine Euern Mitbürgern, Euch ſelbſt höchſt rühmliche Weiſe.

Er.

Ihr ſpottet wohl gar, Herr Philoſoph, und wißt nicht, mit wem Ihr's vorhabt. Ihr merkt nicht, daß ich in dieſem Augenblick den beträchtlichſten Theil der Stadt und des Hofes vorſtelle. Unſre Reichen aller Stände haben ſich daſſelbe geſagt oder haben ſich's nicht geſagt, daſſelbe was ich Euch ſo eben vertraute. So viel iſt aber gewiß, das Leben, das ich an ihrer Stelle

führen würde, iſt ganz genau ihr Leben. So ſeyd ihr nun, ihr andern! Ihr glaubt, dieſelbige Ehre ſey für alle gemacht. Welch wunderliche Grille! Eure Art von Ehre verlangt eine gewiſſe romanenhafte Wendung des Geiſtes, die wir nicht haben, eine ſonderbare Seele, einen eigenen Geſchmack. Dieſe Grillen verziert ihr mit dem Namen der Tugend, ihr nennt es Philoſophie; aber die Tugend, die Philoſophie, ſind ſie denn für alle Welt? Wer's vermag, halte es, wie er will; aber denkt Euch, die Welt wäre weiſe und philoſophiſch geſinnt, geſteht nur, verteufelt traurig würde ſie ſeyn. Leben ſoll mir dagegen Salomons Philoſophie und Weisheit, gute Weine zu trinken, köſtliche Speiſen zu ſchlucken, hübſche Weiber zu beſitzen, auf weichen Betten zu ruhen; übrigens iſt alles eitel.

Ich.

Wie? ſein Vaterland vertheidigen?

Er.

Eitelkeit! Es gibt kein Vaterland mehr. Von einem Pol zum andern ſehe ich nur Tyrannen und Sclaven.

Ich.

Seinen Freunden zu dienen?

Er.

Eitelkeit! Hat man denn Freunde? Und wenn man ihrer hätte, ſollte man ſie in undankbare verwandeln? Beſeht's genau, und Ihr werdet finden, faſt immer iſt's Undank, was man für geleiſtete Dienſte ge-

winnt. Die Dankbarkeit ist eine Last, und jede Last mag man gern abwerfen.

Ich.

Ein Amt haben und dessen Pflichten erfüllen?

Er.

Eitelkeit! Habe man eine Bestimmung oder nicht, wenn man nur reich ist; denn man übernimmt doch nur ein Geschäft, um reich zu werden. Seine Pflichten erfüllen, wohin kann das führen? Zur Eifersucht, zur Unruhe, zur Verfolgung. Kommt man auf solche Weise vorwärts? Seine Aufwartung machen, die Großen sehen, ihren Geschmack ausforschen, ihren Phantasien nachhelfen, ihren Lastern dienen, ihre Ungerechtigkeiten billigen, das ist das Geheimniß.

Ich.

Um die Erziehung seiner Kinder besorgt seyn?

Er.

Eitelkeit! das ist die Sache des Lehrers.

Ich.

Aber wenn der Lehrer nach Euern eigenen Grundsätzen seine Pflichten versäumt, wer wird alsdann gestraft?

Er.

Ich doch wohl nicht? Aber vielleicht einmal der Mann meiner Tochter oder die Frau meines Sohns.

Ich.

Aber wenn ſie ſich in's liederliche Leben, in's Laſter ſtürzen?

Er.

Das iſt ſtandsmäßig.

Ich.

Wenn ſie ſich entehren?

Er.

Man mag ſich ſtellen wie man will, man entehrt ſich nicht, wenn man reich iſt.

Ich.

Wenn ſie ſich zu Grunde richten?

Er.

Deſto ſchlimmer für ſie.

Ich.

Und wenn Ihr Euch nicht nach dem Betragen Eurer Frau, Eurer Kinder erkundigt, ſo möchtet Ihr auch wohl Eure Haushaltung vernachläſſigen.

Er.

Verzeiht, es iſt manchmal ſchwer Geld zu finden, und drum iſt es klug ſich von weitem vorzuſehn.

Ich.

Und um Eure Frau werdet Ihr Euch wenig bekümmern?

Er.

Gar nicht, wenn's beliebt. Das beſte Betragen gegen ſeine liebe Hälfte bleibt immer das zu thun, was

hr anſteht. Doch geſchähe im Ganzen was Ihr oünſcht; ſo würde die Geſellſchaft ſehr langweilig ſeyn, venn jeder nur darin an ſich und ſein Gewerb dächte.

Ich.

Warum nicht? Der Abend iſt niemals ſchöner für nich, als wenn ich mit meinem Morgen zufrieden bin.

Er.

Für mich gleichfalls.

Ich.

Was die Weltleute ſo delicat in ihrem Zeitvertreib nacht, das iſt ihr tiefer Müßiggang.

Er.

Glaubt's nicht. Sie machen ſich viel zu ſchaffen.

Ich.

Da ſie niemals müde werden, ſo erholen ſie ſich iemals.

Er.

Glaubt's nicht. Sie ſind immer außer Athem.

Ich.

Das Vergnügen iſt immer ein Geſchäft für ſie, nie- nals ein Bedürfniß.

Er.

Deſto beſſer. Das Bedürfniß iſt immer beſchwerlich.

Ich.

Alles nutzen ſie ab. Ihre Seele ſtumpft ſich, und ie Langweile wird Herr. Wer ihnen mitten in dem rdrückenden Ueberfluß das Leben nähme, würde ihnen

einen Dienſt leiſten, eben weil ſie vom Glück nur den Theil kennen, der ſich am ſchnellſten abſtumpft. Ich verachte nicht die Freuden der Sinne, ich habe auch einen Gaumen, der durch eine feine Speiſe, durch einen köſtlichen Wein geſchmeichelt wird; ich habe ein Herz und Auge, ich mag auch ein zierliches Weib beſitzen, ſie umfaſſen, meine Lippen auf die ihrigen drücken, Wolluſt aus ihren Blicken ſaugen und an ihrem Buſen vor Freude vergehn. Manchmal mißfällt mir nicht ein luſtiger Abend mit Freunden, ſelbſt ein ausgelaſſener; aber ich kann Euch nicht verhalten, mir iſt's unendlich ſüßer, dem Unglücklichen geholfen, eine kitzliche Sache geendigt, einen weiſen Rath gegeben, ein angenehmes Buch geleſen, einen Spaziergang mit einem werthen Freunde, einer werthen Freundin gemacht, lehrreiche Stunden mit meinen Kindern zugebracht, eine gute Seite geſchrieben und der Geliebten zärtliche, ſanfte Dinge geſagt zu haben, durch die ich mir eine Umarmung verdiene. Ich kenne wohl Handlungen, welche gethan zu haben ich alles hingäbe was ich beſitze. Mahomed iſt ein vortreffliches Werk; aber ich möchte lieber das Andenken des Calas wiederhergeſtellt haben. Einer meiner Bekannten hatte ſich nach Carthagena geflüchtet. Es war ein nachgeborner Sohn aus einem Lande wo das Herkommen alles Vermögen dem älteſten zuſpricht. Dort vernimmt er, daß ſein Erſtgeborner, ein verzogner Sohn, ſeinen zu nachgiebigen Eltern alle Beſitzungen entzogen, ſie aus

ihrem Schloſſe verjagt habe, daß die guten Alten in einer kleinen Provinzſtadt ein kümmerliches Leben führen. Was thut nun dieſer Nachgeborne, der in ſeiner Jugend hart von den Eltern gehalten, ſein Glück in der Ferne geſucht hatte? Er ſchickt ihnen Hülfe, er eilt ſeine Geſchäfte zu ordnen, er kommt reich zurück, er führt Vater und Mutter in ihre Wohnung, er verheirathet ſeine Schweſtern. Ach mein lieber Rameau, dieſen Theil ſeines Lebens betrachtete der Mann als den glücklichſten. Mit Thränen im Auge ſprach er mir davon, und mir, indem ich es Euch erzähle, bewegt ſich das Herz vor Freude und das Vergnügen verſetzt mir die Stimme.

Er.

Ihr ſeyd wunderliche Weſen!

Ich.

Ihr ſeyd bedauernswerthe Weſen, wenn Ihr nicht begreift, daß man ſich über das Schickſal erheben kann, und daß es unmöglich iſt unglücklich zu ſeyn unter dem Schutze zwey ſo ſchöner Handlungen.

Er.

Das iſt eine Art Glückſeligkeit, mit der ich mich ſchwerlich befreunden könnte: denn man findet ſie ſelten. So meint Ihr denn alſo wirklich, man müßte rechtſchaffen ſeyn?

Ich.

Um glücklich zu ſeyn, gewiß!

Er.

Indeſſen ſehe ich unendlich viel rechtſchaffene Leute, die nicht glücklich ſind, und unendlich viel Leute, die glücklich ſind, ohne rechtſchaffen zu ſeyn.

Ich.

Das ſcheint Euch nur ſo.

Er.

Und warum fehlt's mir heute Abend an Nachteſſen, als weil ich einen Augenblick Menſchenverſtand und Offenheit zeigte.

Ich.

Keinesweges, ſondern weil Ihr ſie nicht immer hattet; weil Ihr nicht bei Zeiten fühltet, daß man ſich vor allen Dingen einrichten ſollte, unabhängig von Knechtſchaft zu ſeyn.

Er.

Unabhängig oder nicht. Meine Einrichtung iſt wenigſtens die bequemſte.

Ich.

Aber nicht die ſicherſte, die ehrenvollſte.

Er.

Aber die paſſendſte für meinen Charakter eines Tagediebs, eines Thoren, eines Taugenichts.

Ich.

Vollkommen.

Er.

Und eben weil ich mein Glück machen kann durch La-

ſter, die mir natürlich ſind, die ich ohne Arbeit erwarb, die ich ohne Anſtrengung erhalte, die mit den Sitten meiner Nation zuſammentreffen, die nach dem Geſchmack meiner Beſchützer ſind, übereinſtimmender mit ihren kleinen beſondern Bedürfniſſen, als unbequeme Tugenden, die ſie von Morgen bis Abend anklagen würden. Es wäre doch wunderlich, wenn ich mich wie eine verdammte Seele quälte, um mich zu verrenken, um mich anders zu machen als ich bin, um mir einen fremden Charakter aufzubinden, die ſchätzbarſten Eigenſchaften, über deren Werth ich nicht ſtreiten will, aber die ich nur mit Anſtrengung erwerben und ausüben könnte, und die mich doch zu nichts führen, vielleicht zum Schlimmern als nichts: denn darf wohl ein Bettler wie ich, der ſein Leben von reichen Leuten hat, ihnen ſolch einen Sittenſpiegel beſtändig vorhalten? Man lobt die Tugend, aber man haßt ſie, man flieht ſie, man läßt ſie frieren, und in dieſer Welt muß man die Füße warm halten. Und dann würde ich gewiß die übelſte Laune haben: denn warum ſind die Frommen, die Andächtigen ſo hart, ſo widerlich, ſo ungeſellig? Sie haben ſich zu leiſten auferlegt, was ihnen nicht natürlich iſt. Sie leiden, und wenn man leidet, macht man andere leiden. Das iſt weder meine Sache, noch die Sache meiner Gönner. Munter muß ich ſeyn, ungezwungen, neckiſch, närriſch, drollig. Die Tugend fordert Ehrfurcht, und Ehrfurcht iſt unbequem; die Tugend fordert Bewunderung, und

Bewunderung iſt nicht unterhaltend. Ich habe mit Leuten zu thun, denen die Zeit lang wird, und ſie wollen lachen. Nun ſeht die Thorheit, das Lächerliche macht lachen, und alſo muß ich ein Thor, ich muß lächerlich ſeyn. Und hätte mich die Natur nicht ſo geſchaffen, ſo müßte ich kurz und gut ſo ſcheinen. Glücklicherweiſe brauche ich kein Heuchler zu ſeyn. Es gibt ihrer ohnehin von allen Farben, ohne die zu rechnen, die ſich ſelbſt belügen.

Seht doch einmal den Ritter de la Morlière, der ſeinen Hut auf's Ohr drückt, die Naſe in die Höhe trägt, der den Vorbeigehenden über die Schulter anſieht, dem ein langer Degen auf die Schenkel ſchlägt, der für jeden Unbewaffneten eine Beleidigung bereit hat, der jeden Begegnenden herauszufordern ſcheint, was thut er? Alles was er kann, um ſich zu überreden, daß er herzhaft iſt; aber feig iſt er. Bietet ihm einen Naſenſtüber an, er wird ihn ſanftmüthig empfangen. Soll er ſeinen Ton herabſtimmen, ſo erhebt den Eurigen, zeigt ihm Euren Stock, oder gebt ihm einen Tritt in H—n. Ganz erſtaunt ſich ſo feig zu finden wird er Euch fragen, wer's Euch geſteckt hat, woher Ihr es wiſſen könnt, daß er eine Memme ſey: denn im Augenblick vorher war es ihm ſelbſt noch unbekannt. Durch eine langgewohnte Nachäffung muthvollen Betragens hatte er ſich ſelbſt überzeugt. Er machte ſo lange die Gebärden, daß er glaubte die Sache zu haben.

Und jene Frau, die ſich kaſteit, Gefängniſſe beſucht, allen wohlthätigen Geſellſchaften beiwohnt, mit geſenkten Augen einhergeht, keinen Mann gerade anſehen kann, immer wegen Verführung ihrer Sinne beſorgt; brennt ihr Herz deßhalb weniger? entwiſchen ihr nicht Seufzer? entzündet ſich nicht ihr Temperament? iſt ſie nicht von Begierden umlagert, und wird nicht ihre Einbildungskraft zu Nacht von gewaltſam verführeriſchen Bildern ergriffen? Und nun wie ergeht's ihr? Was denkt ihre Kammerfrau, die aus dem Bette ſpringt um einer Gebieterin Hülfe zu leiſten, die gefährlich krank ſcheint? O! gute Juſtine, lege dich wieder zu Bette, dich rief ſie nicht in ihrem Wahnſinn.

Sollte es nun Freund Rameau jemals einfallen, das Glück, die Weiber, das gute Leben, den Müßiggang zu verachten, zu catoniſiren, was wäre er? ein Heuchler. Rameau ſey was er iſt, ein glücklicher Räuber unter reichen Räubern, nicht aber ein Tugendprahler oder ein Tugendhafter, der ſein Krüſtchen Brot allein verzehrt oder in Geſellſchaft von Bettlern. Kurz und gut, Eure Glückſeligkeit, das Glück einiger Schwärmer wie Ihr, kann mir nicht gefallen.

Ich.

Ich ſehe, mein Freund, Ihr wißt nicht was es iſt, und ſeyd nicht einmal im Stande es kennen zu lernen.

Er.

Deſto beſſer für uns, deſto beſſer! Ich ſtürbe vor Hunger, vor Langerweile und vielleicht vor Reue.

Ich.

So rath' ich Euch denn, ein für allemal, geſchwind in das Haus zurückzukehren, woraus Ihr Euch ſo ungeſchickt habt verjagen laſſen.

Er.

Um das zu thun, was Ihr im eigentlichen Sinne nicht mißbilligt und was mir im figürlichen ein wenig zuwider iſt?

Ich.

Welche Sonderbarkeit!

Er.

Ich finde nichts Sonderbares daran. Ich will mich wohl wegwerfen, aber ohne Zwang; ich will von meiner Würde heruntersteigen .... Ihr lacht?

Ich.

Ja! Eure Würde macht mich lachen.

Er.

Jeder hat die ſeinige. Ich will die meine vergeſſen, aber nach Belieben und nicht auf fremden Befehl. Sollte man mir ſagen: krieche, und ich müßte kriechen? Der Wurm kriecht wohl, ich auch, und wir wandern beide ſo fort, wenn man uns gehn läßt; aber wir bäumen uns, wenn man uns auf den Schwanz tritt. Man hat mir auf den Schwanz getreten und ich werde mich bäumen.

Und dann habt Ihr keinen Begriff von dem confuſen Zuſtande, von dem die Rede iſt. Denkt Euch eine melancholiſche, verdrießliche Figur, von Grillen aufgefreſſen, den weiten Schlafrock zwey- oder dreymal umhergeſchlagen, einen Mann, der ſich ſelbſt mißfällt, dem alles mißfällt, den man kaum zum Lachen brächte, wenn man ſich Körper und Geiſt auf hundert verſchiedene Weiſen verrenkte, der mit Kälte die neckiſchen Geſichter betrachtet, die ich ſchneide, und die noch neckiſchern Sprünge meines Witzes. Denn unter uns, der Père Noel, der häßliche Benedictiner, ſo berühmt wegen ſeiner Grimaſſen, iſt ungeachtets ſeines Glücks bei Hofe, ohne mich und ihn zu rühmen, gegen mich nur ein hölzerner Pulcinell. Und doch muß ich mich plagen und quälen, um eine Tollhauserhabenheit zu erreichen, die nichts wirkt. Lacht er? Lacht er nicht? das muß ich mich mitten in meinen Verrenkungen fragen, und Ihr begreift was eine ſolche Ungewißheit dem Talente hinderlich iſt. Mein Hypochonder, den Kopf in die Nachtmütze geſteckt, die ihm die Augen überſchattet, ſieht völlig aus wie eine unbewegliche Pagode mit einem Faden am Kinn, der bis auf den Seſſel herunterhinge. Man paßt, der Faden ſoll gezogen werden, er wird nicht gezogen. Oder wenn die Kinnlade ſich öffnet, ſo buchſtabirt ſie ein Wort, das Euch zur Verzweiflung bringt, ein Wort, das Euch lehrt, man habe Euch nicht bemerkt und alle Eure Affereyen ſey'n verloren. Dieſes Wort iſt eine Antwort auf eine

Frage, die Ihr vor vier Tagen an ihn thatet. Es iſt geſprochen, die Muscularfeder ſpannt ſich ab, und die Maſchine ſchließt ſich.

(Nun machte er ſeinen Mann nach. Er hatte ſich auf einen Stuhl geſetzt, den Kopf unbeweglich, den Hut bis auf die Augenbrauen, die Augen halb geſchloſſen, die Arme hängend, die Kinnlade bewegend, wie ein Automat. Er ſagte:)

Ja, Mademoiſelle, Sie haben Recht, das muß mit Feinheit behandelt werden! Und ſo entſcheidet unſer Mann, entſcheidet immer in letzter Inſtanz, Morgens und Abends, am Putztiſch, bei Tafel, bei'm Caffee, bei'm Spiel, im Theater, bei'm Abendeſſen, im Bette und, Gott verzeih mir! ich glaube in den Armen ſeiner Geliebten. Dieſe letzten Entſcheidungen zu vernehmen hatte ich nicht Gelegenheit; aber die übrigen bin ich verteufelt müde. Traurig, dunkel, ſchneidend wie das Schickſal, ſo iſt unſer Patron.

Gegen ihm über iſt eine Närrin, die wichtig thut, der man wohl ſagen möchte, ſie ſey hübſch, weil ſie es noch iſt, ob ſie gleich im Geſicht hie und da einige Flecken hat und ſich dem Umfang der Madame Bouvillon nähert. Ich liebe hübſches Fleiſch, aber zu viel iſt zu viel, und die Bewegung iſt der Materie ſo weſentlich. Item ſie iſt boshafter, eingebildeter, dümmer als eine Gans; item ſie will Witz haben; item man muß ihr verſichern, daß man überzeugt iſt, ſie habe mehr als je-

mand; item das weiß nichts, und das entscheidet auch; item man muß diese Entscheidungen beklatschen, mit Händ- und Füßen Beifall geben, vor Behagen aufspringen, vor Bewunderung sich entzücken. Ach was ist das schön, zart, gut gesagt, fein gesehen, vorzüglich empfunden! Wo nehmen die Weiber das her? ohne Studium einzig durch die Gewalt des Naturtriebs, durch natürliche Gaben. Das gränzt an's Wunder, und dann sage man uns, Erfahrung, Studium, Nachdenken, Erziehung thäten was dabei — und mehr solche Albernheiten. Dann vor Freuden geweint, zehnmal des Tags sich gebückt, ein Knie niedergebogen, den andern Fuß nachgeschleift, die Arme gegen die Göttin ausgestreckt, ihre Wünsche in ihren Augen suchend, abhängend von ihren Lippen, ihre Befehle erwartend und wie ein Blitz gehorchend. Wer möchte sich nun einer solchen Rolle unterwerfen, als der Elende, der zwey- oder dreymal die Woche die Tribulation seiner Eingeweide an einem solchen Orte besänftigen kann. Was soll man aber von andern denken, von solchen wie Palissot, Fréron, Poinsinet, Baculard, die nicht arm sind, deren Niederträchtigkeiten sich nicht durch die Borborygmen eines leidenden Magens entschuldigen lassen?

Ich.

Ich hätte Euch nicht so schwierig geglaubt.

Er.

Auch bin ich's nicht. Anfangs bemerkte ich, wie es

die andern machten, und ich machte es wie sie, ja ein wenig besser. Denn ich bin unverschämter, besserer Schauspieler, hungriger und mit bessern Lungen versehen. Wahrscheinlich stamm' ich in gerader Linie vom berühmten Stentor ab.

(Und um mir einen völligen Begriff von der Gewalt dieses Eingeweides zu geben, fing er an so gewaltig zu husten, daß die Gläser des Caffeezimmers zitterten, und die Schachspieler die Aufmerksamkeit auf ihr Spiel für einen Augenblick unterbrachen.)

Ich.

Aber wozu soll das Talent?

Er.

Rathet Ihr's nicht?

Ich.

Nein! ich bin ein wenig beschränkt.

Er.

Laßt einmal den Streit im Gang seyn, den Sieg ungewiß. Ich stehe auf, entfalte meinen Donner und sage: Die Sache verhält sich völlig wie Mademoiselle behauptet, das heißt urtheilen! Hundert von unsern schönen Geistern sollen es besser machen. Der Ausdruck ist genialisch .... Aber man muß nicht immer auf gleiche Weise Beifall geben, man würde eintönig werden, man würde für einen Heuchler gelten, man würde abgeschmackt. Dieß läßt sich nur durch Urtheilskraft und

Fruchtbarkeit vermeiden. Man muß dieſe mächtigen und abſchließenden Töne vorzubereiten und wohl anzubringen wiſſen, Gelegenheit und Augenblick ergreifen. Wenn z. B. die Meinungen getheilt ſind, wenn der Streit ſich bis zum höchſten Grade der Heftigkeit erhoben hat, wenn man ſich nicht mehr verſteht, wenn alle zuſammen reden: ſo muß man ſich beſonders halten im Winkel des Zimmers, entfernt von dem Schlachtfeld. Den Ausbruch muß man durch ein langes Stillſchweigen vorbereitet haben, und dann ſchnell wie eine Bombe mitten unter die Streitenden hineinfallen. Niemand verſteht dieſe Kunſt beſſer als ich; aber wo ich überraſche, das iſt im Gegentheil. Ich habe kleine Töne, die ich mit einem Lächeln begleite, eine unendliche Menge Beifallsmienen beſitze ich. Bald bring' ich die Naſe, den Mund, die Stirne, die Augen mit in's Spiel. Ich habe eine Gewandtheit der Hüften, eine Art den Rückgrat zu drehen, die Achſeln auf und ab zu zucken, die Finger auszurecken, den Kopf zu biegen, die Augen zu ſchließen, und mich ſo verwundert zu zeigen, als hätte ich vom Himmel eine engliſche und göttliche Stimme vernommen. Das iſt es, was ſchmeichelt. Ich weiß nicht, ob Ihr die ganze Kraft dieſer letzten Stellung einſeht; aber niemand hat mich in der Ausübung übertroffen. Seht nur, ſeht her!

Ich.

Das iſt wahr, es iſt einzig.

Er.

Glaubt Ihr, daß es ein Weiberhirn gibt mit einiger Eitelkeit, die das aushalte?

Ich.

Nein! man muß gestehen, Ihr habt das Talent Narren zu machen und sich zu erniedrigen so weit als möglich getrieben.

Er.

Sie mögen sich stellen, wie sie wollen, alle so viel ihrer sind, dahin gelangen sie nicht. Der beste unter ihnen, z. E. Palissot, wird höchstens ein guter Schüler bleiben. Aber wenn eine solche Rolle uns anfangs unterhält, wenn man einiges Vergnügen findet sich über die Dummheit derer aufzuhalten, die man trunken macht, am Ende reizt es nicht mehr, und dann nach einer gewissen Anzahl Entdeckungen ist man genöthigt sich zu wiederholen. Geist und Kunst haben ihre Gränzen. Nur vor Gott und einigen seltnen Geistern erweitert sich die Laufbahn, indem sie vorwärts schreiten. Bouret gehört vielleicht darunter. Manchmal läßt er einen Zug sehen, der mir, ja mir selbst, von ihm den höchsten Begriff gibt. Der kleine Hund, das Buch von der Glückseligkeit, die Fackeln auf dem Weg von Versailles sind Dinge, die mich bestürzen, erniedrigen, das könnte mir gar das Handwerk verleiden.

Ich.

Was wollt Ihr mit Eurem kleinen Hund?

Er.

Woher kommt Ihr denn? Wie, im Ernſte, Euch iſt nicht bekannt, wie es dieſer außerordentliche Mann anfing, einen kleinen Hund von ſich ab und an den Siegelbewahrer zu gewöhnen, dem er gefallen hatte?

Ich.

Mir iſt's nicht bekannt.

Er.

Deſto beſſer. Das iſt ein's der ſchönſten Dinge, die man erdenken kann. Ganz Europa war darüber erſtaunt und jeder Hofmann hat ihn beneidet. Ihr habt doch auch Scharfſinn, laßt ſehen, was Ihr an ſeiner Stelle gethan hättet. Bedenkt, daß Bouret von ſeinem Hunde geliebt war; bedenkt, daß das ſeltſame Kleid des Miniſters das kleine Thier erſchreckte; bedenkt, er hatte nur acht Tage, um dieſe Schwierigkeiten zu überwinden. Man muß die Bedingungen der Aufgabe gut kennen, um das Verdienſt der Auflöſung genugſam zu ſchätzen. Nun denn?

Ich.

Nun denn! Ich bekenne gern, daß die leichteſten Dinge dieſer Art mich in Verwirrung ſetzen würden.

Er.

Hört (ſagt er, indem er mir einen kleinen Schlag auf die Achſel gab, denn er iſt zudringlich), hört und bewundert. Er läßt ſich eine Maske machen, die dem Siegelbewahrer gleicht, er borgt vom Kammerdiener

das faltenreiche Gewand, er bedeckt das Geſicht mit der Maske, er hängt das Kleid um. Nun ruft er ſeinen Hund, ſtreichelt ihn, gibt ihm Kuchen. Dann auf einmal Veränderung der Decoration. Es iſt nicht mehr der Siegelbewahrer, Bouret iſt's, der ſeinen Hund ruft und peitſcht. Nach zwey drey Tagen von Morgens bis Abends fortgeſetzter Uebung lernt der Hund vor Bouret dem Generalpachter fliehen und ſich zu Bouret dem Siegelbewahrer geſellen. Aber ich bin zu gut, Ihr ſeyd ein Ungläubiger, der nicht verdient die Wunder zu erfahren, die neben ihm vorgehen.

Ich.

Deſſen ungeachtet, ich bitte euch, wie war's mit dem Buch und den Fackeln?

Er.

Nein, nein, wendet Euch au's Straßenpflaſter, das wird Euch ſolche Dinge erzählen, und benutzt den Umſtand, der uns zuſammenbrachte, um Dinge zu erfahren, die niemand weiß, als ich.

Ich.

Ihr habt Recht.

Er.

Gewand und Perrücke zu borgen! Ich hatte die Perrücke des Siegelbewahrers vergeſſen. Sich eine Maske, die ihm gleicht zu verſchaffen! Die Maske beſonders dreht mir den Kopf um. Auch ſteht dieſer Mann in der größten Achtung, auch beſitzt er Millionen. Es gibt

Ludwigskreuze, die das Brot nicht haben, was laufen sie aber auch nach dem Kreuz mit Gefahr ihrer Glieder und wenden sich nicht zu einem Stand, der ohne Gefahr ist und niemals ohne Belohnung? Das heißt man sich um's Große bemühen. Diese Muster nehmen einem den Muth, man bedauert sich selbst und hat Langeweile. Die Maske! die Maske! Einen meiner Finger gäbe ich drum, die Maske gefunden zu haben!

Ich.

Aber mit diesem Enthusiasmus für die schönen Erfindungen, mit dieser Gewandtheit des Genius habt Ihr denn nichts erfunden?

Er.

Verzeiht! z. B. die bewundernde Stellung des Rückens, von der ich Euch sprach, die seh' ich als mein eigen an, ob sie mir gleich durch Neider könnte streitig gemacht werden. Man mag sie wohl vor mir angewendet haben; aber wer hat wohl gefühlt, wie bequem sie sey, eigentlich über den Thoren zu lachen, den man bewundert? Ich habe mehr als hundert Kunstgriffe, ein junges Mädchen an der Seite ihrer Mutter zu verführen, ohne daß es diese merkt, ja sogar mit dazu beiträgt. Kaum trat ich in die Laufbahn, als ich alle die gemeinen Manieren, Liebesbriefe zuzustecken, verachtete. Ich habe zehn Mittel mir sie entreißen zu lassen, und unter diesen Mitteln gibt's manche neue, darf ich mir schmeicheln. Besonders besitze ich das Talent junge

ſchüchterne Männer aufzumuntern. Ich habe manchen angebracht, der weder Geiſt noch Geſtalt hatte. Wäre das alles geſchrieben, ich glaube man würde mir wohl Genie zugeſtehn.

Ich.

Für einen außerordentlichen Mann würdet Ihr gelten.

Er.

Ich zweifle nicht.

Ich.

An Eurer Stelle würf' ich das alles auf's Papier. Schade für die ſchönen Sachen, wenn ſie verloren gehen ſollten!

Er.

Es iſt wahr. Aber Ihr glaubt nicht, wie wenig mir Unterricht und Vorſchriften gelten. Wer einer Anweiſung bedarf, kommt nicht weit. Die Genies leſen wenig, treiben viel und bilden ſich aus ſich ſelbſt. Bedenkt nur Cäſarn, Turenne, Vauban, die Marquiſe Tencin, ihren Bruder den Cardinal und ſeinen Secretär den Abbé Trublet — und Bouret? Wer hat Bouret Lection gegeben? Niemand. Die Natur bildet dieſe ſeltnen Menſchen. Glaubt Ihr denn, daß die Geſchichte des Hundes und der Maske irgendwo gedruckt ſey?

Ich.

Aber in verlorenen Stunden, wenn die krampfhaften Bewegungen Eures leeren Magens, oder die Anſtrengungen des überfüllten Magens den Schlaf abhalten —

Er.

Ich will darauf denken. Beſſer iſt's große Sachen zu ſchreiben, als kleine zu thun. Da erhebt ſich die Seele, die Einbildungskraft erhitzt, entflammt, erweitert ſich, anſtatt daß ſie ſich zuſammenzieht, wenn man ſich in Gegenwart der kleinen Hus über die Albernheit des Publicums verwundern ſoll, das ſich nun einmal in den Kopf ſetzt, den Zieraffen, die Dangeville, mit Beifall zu überhäufen, die ſo platt ſpielt, gebückt auf dem Theater einhergeht, die immer dem in die Augen ſieht, mit dem ſie ſpricht, und ihre Grimaſſen für Feinheit hält, ihr Trippeln für Grazie; des Publicums, das die emphatiſche Clairon eben ſo begünſtigt, die magrer, zugeſtutzter, ſtudirter, ſchwerfälliger iſt, als möglich. Das unfähige Parterre beklatſcht ſie, daß alles brechen möchte, und merkt nicht, daß wir ein Knaul von Zierlichkeiten ſind. Es iſt wahr, der Knaul nimmt ein wenig zu, aber was thut's, haben wir nicht die ſchönſte Haut? die ſchönſten Augen, den ſchönſten Schnabel, freilich wenig Gefühl, einen Gang der nicht leicht iſt; doch auch nicht ſo linkiſch, wie man ſagt. Aber was die Empfindungen betrifft, da iſt keine, der wir nachgeben.

Ich.

Was ſoll das heißen? Iſt es Ironie oder Wahrheit?

Er.

Das Uebel iſt, daß die Teufels-Empfindungen alle inwendig ſtecken, und daß doch auch keine Dämmerung

durchſcheint. Aber ich, der mit Euch rede, ich weiß, und weiß gewiß, ſie hat Gefühl. Und iſt's nicht gerade das, ſo iſt's etwas von der Art. Seht nur, wenn wir böſer Laune ſind, wie wir die Bedienten behandeln, wie die Kammermädchen Ohrfeigen kriegen, wie wir mit heftigen Fußtritten die zufälligen Theile zu treffen wiſſen, die ſich einigermaßen vom ſchuldigen Reſpect entfernen. Das iſt ein kleiner Teufel, ſage ich, ganz voll Gefühl und würde..... Nun! wie ſieht's aus? Ihr wißt wohl nicht, woran Ihr ſeyd. Nicht wahr?

Ich.

Laßt mich bekennen, ich unterſcheide nicht, ob Ihr redlicher oder boshafter Weiſe redet. Ich bin ein gerader Mann, ſeyd ſo gut und geht aufrichtig mit mir zu Werke, laßt Eure Kunſt bei Seite.

Er.

So ſprechen wir von der kleinen Hus, von der Dangeville und der Clairon, hie und da mit einigen Worten gemiſcht, die anreizen. Mögt Ihr mich doch für einen Taugenichts halten, aber nicht für dumm. Nur ein dummer Teufel oder ein äußerſt verliebter Menſch könnte im Ernſt ſo viel Albernheiten vorbringen.

Ich.

Und wie entſchließt man ſich ſie zu ſagen?

Er.

Das macht ſich nicht auf einmal; aber nach und nach kommt man dazu. Ingenii largitor venter.

Ich.

Man muß aber grimmigen Hunger haben.

Er.

Das iſt möglich. Indeſſen ſo ſtark Euch das auch ſcheinen mag, jene ſind mehr gewohnt dergleichen zu hören, als wir es zu ſagen.

Ich.

Iſt denn einer, der ſich unterſteht Eurer Meinung zu ſeyn?

Er.

Was heißt Ihr einer? Das iſt die Geſinnung, die Sprache der ganzen Geſellſchaft.

Ich.

Die muß alſo aus Taugenichtſen und aus Dummköpfen beſtehen.

Er.

Dummköpfen? Ich ſchwöre Euch, es iſt nur einer darunter und zwar jener, der uns gaſtirt, damit wir ihn zum beſten haben ſollen.

Ich.

Wie dürft Ihr es aber ſo grob machen? denn die Talente der Dangeville und Clairon ſind entſchieden.

Er.

Man ſchlingt die Lüge, die uns ſchmeichelt, in vollen Zügen hinab, und koſtet Tropfen für Tropfen die Wahrheit, die uns bitter iſt. Und dann haben wir auch ſo durchdrungene Mienen, ein ſo wahrhaftes Ausſehn.

Ich.

Und doch müßt Ihr einmal gegen die Grundsätze der Kunst gesündigt haben. Es müssen Euch einmal aus Versehn einige bittere Wahrheiten entwischt seyn von solchen, die verletzen. Denn ungeachtet Eurer Rolle, die so elend, verworfen, niederträchtig und abscheulich ist, habt Ihr im Grunde eine zarte Seele.

Er.

Ich? Keinesweges. Der Teufel hole mich, wenn ich im Grunde weiß, was ich bin. Im Ganzen habe ich den Geist rund wie eine Kugel, und den Charakter frisch wie eine Weide, niemals falsch, wenn es mein Vortheil ist wahr zu seyn, niemals wahr, wenn ich es einigermaßen nützlich finde falsch zu seyn. Ich sage die Sachen, wie sie mir in's Maul kommen, vernünftig, desto besser; ungehörig, man merkt nicht drauf. Ich spreche frei vor mich hin, ich habe niemals in meinem Leben gedacht, weder vor dem Reden, noch im Reden, noch nach dem Reden. Auch findet sich niemand beleidigt.

Ich.

Aber das ist Euch doch mit den braven Leuten begegnet, mit denen Ihr lebtet, und die für Euch so viel Güte hatten.

Er.

Was wollt Ihr? Es ist ein Unglück, ein falscher Augenblick, wie es ihrer im Leben gibt. Kein Glück

hält

hält an. Mir ging es zu gut, das konnte nicht dauern. Wir haben, wie Ihr wißt, die zahlreichſte, ausgeſuchteſte Geſellſchaft, es iſt eine Schule der Menſchlichkeit, eine Erneuerung der alten Gaſtfreundſchaft. Alle Poeten die fallen, wir raffen ſie auf. Wir hatten Paliſſot nach ſeiner Zara, Bret nach dem faux Généreux, alle verſchrienen Muſiker, alle Schriftſteller, die man nicht lieſt, alle ausgepfiffenen Schauſpielerinnen, alle ausgeziſchten Schauſpieler, ein Haufen verſchämter Armen, platte Schmarotzer an deren Spitze ich mich zu ſtellen die Ehre habe, als wackerer Anführer eines furchtſamen Haufens. Das erſtemal, wenn ſie ſich zeigen, muntre ich ſie auf. Ich verlange zu trinken für ſie. Nehmen ſie doch gar ſo wenig Platz weg! Abgeriſſene junge Leute, die nicht wiſſen wohin, aber die eine Figur haben. Andere Schelme, die den Patron ſtreicheln, um ihn einzuſchläfern, um alsdann die Patronin zu umſchweben. Wir ſcheinen munter; aber im Grunde haben wir alle böſen Humor und gewaltigen Appetit. Wölfe ſind nicht heißhungriger, Tiger nicht grauſamer. Wir verzehren wie Wölfe, wenn die Erde lange mit Schnee bedeckt war; wir zerreißen wie Tiger alles was Glück macht. Manchmal vereinigen ſich Bertin, Méſenge und Villemorin; dann gibt es erſt einen ſchönen Lärm im Thiergarten. Niemals ſah man ſo viel traurige, übelwollende, übelthätige und erzürnte Beſtien. Da hört man nur die Namen Buffon, Duclos, Montesquieu,

Rouſſeau, Voltaire, d'Alembert, Diderot und Gott weiß mit welchen Beinamen begleitet. Niemand hat Geiſt, wenn er nicht ſo abgeſchmackt iſt, wie wir. Und ſo iſt der Plan des Schauſpiels, die Philoſophen, erfunden worden. Die Scene des Büchertröddlers habe ich ſelbſt geliefert, nach Anlaß der Rockentheologie, und Ihr ſeyd nicht mehr geſchont als ein andrer.

Ich.

Deſto beſſer! Vielleicht erzeigt man mir mehr Ehre als ich verdiene. Ich wäre gedemüthigt, wenn ſie, die ſo viel Uebels von geſchickten und ehrlichen Leuten ſprechen, ſich einfallen ließen von mir Gutes zu reden.

Er.

Wir ſind viele und jeder muß ſeine Zeche bezahlen. Wenn die großen Thiere geopfert ſind, dann kommt es an die andern.

Ich.

Wiſſenſchaft und Tugend angreifen, um zu leben, das iſt ſehr theures Brot.

Er.

Ich ſagte es Euch ſchon: wir ſind ohne Conſequenz. Wir läſtern alle Menſchen und betrüben niemand. Manchmal findet ſich auch bei uns der ſchwerfällige Abbé d'Olivet, der dicke Abbé Le Blanc, der Heuchler Batteux. Der dicke Abbé iſt nur boshaft vor Tafel, nach dem Caffee wirft er ſich in einen Seſſel, die Füße gegen den Kaminſockel geſtemmt, da ſchläft er ein, wie ein

alter Papagey auf der Stange. Wird aber der Lärm gewaltsam, dann gähnt er, dehnt sich, reibt die Augen, und sagt: Nun, nun, was gibt's? — Es fragt sich, ob Piron mehr Geist habe als Voltaire? — Verstehn wir uns, Geist sagt Ihr, vom Geschmack ist nicht die Rede. Denn vom Geschmack ahnet Piron nicht das Mindeste — Nicht das Mindeste — Nein ... Und nun geht eine Abhandlung über den Geschmack los. Der Patron macht ein Zeichen mit der Hand, daß man ihn höre: denn auf Geschmack glaubt er sich besonders zu verstehen. Der Geschmack, sagt er ... der Geschmack ist ein Ding ... fürwahr ich weiß nicht für welch ein Ding er es ausgab, er wußt' es selbst nicht.

Manchmal haben wir Freund Robbé, der tischt uns seine cynischen Mährchen auf von convulsionären Wundern, wovon er Augenzeuge war. Manchmal auch einen Gesang seines Gedichtes über einen Gegenstand, den er gründlich kennt. Ich hasse seine Verse, aber ich höre ihn gerne lesen. Er hat das Ansehn eines Besessenen. Alle schreien um ihn her: das heißt doch ein Poet! ... Unter uns, diese Poesie ist nichts, als ein Scharivari von allerlei confusen Klängen, ein barbarisches Tongemisch der Erbauer des Babyloniſchen Thurmes. Auch kommt manchmal ein Pinselgesicht von plattem und dummem Ansehn, der aber Verstand wie ein Teufel hat und boshafter ist als ein alter Affe. Es ist eine von den Figuren, die zu Spöttereyen und Rasen-

ſtübern reizen, die aber Gott zur Züchtigung der Menſchen geſchaffen hat, die nach der Geſichtsbildung urtheilen und die ihre Erfahrung hätte belehren ſollen, daß es eben ſo leicht iſt, ein Mann von Geiſt zu ſeyn und das Anſehn eines Dummkopfs zu haben, als den Dummkopf unter einer geiſtreichen Phyſiognomie zu verbergen. Es iſt eine gemeine Niederträchtigkeit, andern zum Zeitvertreib einen Gutmüthigen aufzuopfern, und gewöhnlich fällt man auf dieſen. Dieß iſt eine Falle, die wir den Neuankommenden legen, und ich habe faſt niemand gefunden, der nicht hineingetappt wäre.

(Manchmal bewunderte ich die Richtigkeit der Bemerkungen dieſes Narren über Menſchen und Charaktere und gab es ihm zu verſtehen.) Aus der ſchlechten Geſellſchaft, antwortete er mir, läßt ſich Vortheil ziehen, wie aus der Liederlichkeit. Hier entſchädigt uns der Verluſt der Vorurtheile wegen des Verluſtes der Unſchuld, in der Geſellſchaft der Böſen, wo das Laſter ſich ohne Maske zeigt, lernt man ſie kennen. Er hat Recht; aber ich habe auch ein wenig geleſen.

Ich.

Was habt Ihr geleſen?

Er.

Geleſen habe ich und leſe und unaufhörlich leſe ich wieder Theophraſt, La Bruyère und Molière.

Ich.

Das ſind vortreffliche Bücher.

Er.

Sie ſind viel beſſer als man denkt, aber wer verſteht e zu leſen?

Ich.

Jederman, nach dem Maß ſeines Geiſtes.

Er.

Faſt niemand. Könnt Ihr mir ſagen, was man arin ſucht?

Ich.

Unterhaltung und Unterricht.

Er.

Aber welchen Unterricht? denn darauf kommt es an.

Ich.

Die Kenntniß ſeiner Pflichten, die Liebe der Tugend, en Haß des Laſters.

Er.

Ich aber lerne daraus alles was man thun ſoll und lles was man nicht ſagen ſoll. Alſo wenn ich den eizigen leſe, ſo ſage ich mir, ſey geizig wenn du willſt, imm dich aber in Acht, wie ein Geiziger zu reden. Leſe h den Tartuffe, ſo ſagen ich mir, ſey ein Heuchler enn du willſt, aber ſprich nicht wie ein Heuchler. Be= alte die Laſter, die dir nützlich ſind, aber bewahre dich or dem Ton, vor den Aeußerungen, die dich lächerlich achen würden. Und dich vor dieſem Ton, dieſen Aeu= erungen zu bewahren, mußt du ſie kennen. Nun ha=

ben ſie dir dieſe Autoren vortrefflich geſchildert. Ich bleibe, was ich bin, aber ich handle und rede, wie ſich's geziemt. Ich bin nicht von denen, die den Moraliſten verachten. Es iſt viel zu lernen, beſonders bei denen, die die Moral in Handlung geſetzt haben. Das Laſter beleidigt die Menſchen nur von Zeit zu Zeit, die laſterhaften Charaktere beleidigen ſie von Morgens bis Abends. Vielleicht wäre es beſſer inſolent zu ſeyn, als ſo auszuſehn. Ein ſo inſolenter Charakter verletzt nur manchmal, ein inſolentes Anſehn verletzt immer. Uebrigens bildet Euch nicht ein, daß ich der einzige Leſer meiner Art ſey. Ich habe hier kein andres Verdienſt, als ſyſtematiſch, durch richtigen Blick, eine vernünftige und wahre Anſicht das geleiſtet zu haben, was andre aus Inſtinct thun. Daher kommt, daß ihr vieles Leſen ſie nicht beſſer macht, als mich, und daß ſie noch dazu lächerlich bleiben wider ihren Willen, anſtatt daß ich's nur bin, wenn ich will, und ſie alsdann weit hinter mir zurücklaſſe. Denn dieſelbe Kunſt, die mich lehrt bei gewiſſen Gelegenheiten das Lächerliche vermeiden, lehrt mich bei andern es glücklich erwiſchen. Dann erinnre ich mich an alles, was andre geſagt haben, an alles, was ich geleſen habe, und dann füg' ich noch alles hinzu, was auf meinem Grund und Boden wächſ't, der in dieſer Art ganz erſtaunliche Früchte trägt.

Ich.

Ihr habt wohl gethan mir dieſe Geheimniſſe zu er-

öffnen, sonst hätte ich glauben müssen Ihr widerspracht Euch selber.

Er.

Ich widerspreche mir nicht: denn für einen Fall, wo man das Lächerliche zu vermeiden hat, gibt es glücklicherweise hundert, wo man sich's geben muß. Es gibt keine bess're Rolle bei den Großen als die Rolle der Narren. Lange gab es einen wirklich betitelten Narren des Königs; niemals hat jemand den Titel eines Weisen des Königs getragen. Ich bin der Narr Bertin's und mehrerer andern, Eurer vielleicht in diesem Augenblick, vielleicht seyd Ihr der meine. Wer weise wäre hätte keine Narren, wer einen Narren hat ist nicht weise, und ist er nicht weise, so ist er ein Narr, und vielleicht wäre der König der Narr seines Narren. Uebrigens bedenkt, daß in einer so veränderlichen Sache, wie die Sitten sind, nichts absolut, wesentlich und allgemein wahr oder falsch ist, außer daß man sey was unser Vortheil gebietet, gut oder böse, weise oder närrisch, anständig oder lächerlich, ehrbar oder lasterhaft. Wenn zufälligerweise die Tugend zum Glück geführt hätte; so wäre ich tugendhaft gewesen, oder hätte die Tugend geheuchelt, wie ein andrer. Man hat mich lächerlich haben wollen und dazu habe ich mich gebildet. Bin ich lasterhaft, so hat die Natur allein den Aufwand gemacht. Wenn ich lasterhaft sage, so rede ich nur Eure Sprache. Denn wenn wir uns erklären wollten, so wäre wohl möglich,

Ihr hießet Laſter was ich Tugend nenne, und was ich Laſter nenne, Tugend.

So kommen auch zu uns die Autoren der komiſchen Oper, ihre Schauſpieler und Schauſpielerinnen, öfter aber die Unternehmer, Corbie und Moette, alles Leute von Geſchick und vorzüglichen Verdienſten.

Ach ich vergaß die großen Kritiker der Literatur: l'Avant Coureur, les petites Affiches, l'Annee littéraire, l'Observateur littéraire, le Censeur hebdomadaire, das ganze Gezücht der Blättler.

Ich.

Die Année littéraire, der Observateur littéraire? Das iſt nicht möglich, die verabſcheuen ſich.

Er.

Das iſt wahr, aber alle Bettler verſöhnen ſich um den hölzernen Suppennapf. Der verfluchte Observateur littéraire, daß der Teufel ihn und ſeine Blätter geholt hätte! Das iſt der Hund, der kleine geizige Prieſter, der ſtinkende Wuchrer, der Urſache iſt an meinem Unglück. Geſtern erſchien er zum erſtenmal an unſerm Horizont, zur Stunde, die uns alle aus unſern Löchern treibt, zur Stunde des Mittageſſens. Glücklich, wenn es ſchlechtes Wetter iſt, glücklich derjenige unter uns, der ein vier und zwanzig Sousſtück in ſeiner Taſche hat, um den Wagen zu bezahlen. Da ſpottet man wohl über ſeinen Mitbruder, der bis an den Rückgrat ſchmutzig und bis auf die Knochen genetzt erſcheint,

und kommt Abends doch wohl selbst eben so zugerichtet in seine Wohnung zurück. Ja es war einmal einer, der vor einigen Monaten einen heftigen Streit mit dem Savoyarden unserer Thüre hatte. Sie standen auf Rechnung mit einander, der Gläubiger wollte bezahlt seyn, der Schuldner war nicht bei Gelde und konnte doch nicht hinauf ohne durch jenes Hände gegangen zu seyn.

Es wird aufgetragen, man erzeigt dem Abbé die Ehre, ihn oben an zu setzen. Ich trete hinein und werde ihn gewahr. Wie, sagte ich, Abbé, Ihr präsidirt? Das ist gut für heute; aber morgen, wenn's Euch beliebt, rückt Ihr um einen Teller herunter, und so immer von Teller zu Teller, bis Ihr von dem Platz, den ich auch einmal eingenommen, Fréron einmal nach mir, Dorat einmal nach Fréron, Palissot einmal nach Dorat, bis Ihr endlich stationär werdet neben mir armem plattem Schuft Euresgleichen, che siedo sempre come un maestoso c — o fra duoi c — i.

Der Abbé, ein guter Teufel, der alles leicht nimmt, lachte dazu, auch Mademoiselle, von der Wahrheit meiner Bemerkung und der Richtigkeit meiner Vergleichung durchdrungen, lachte gleichfalls. Alle die neben ihm zur Rechten und zur Linken saßen, oder die er um einen Kerbschnitt heruntergedrängt hatte, fingen an zu lachen. Alle Welt lacht, ausgenommen der Herr, der böse wird und mir Reden hält, die nichts bedeutet hätten, wenn wir allein gewesen wären. Rameau, Ihr seyd ein im-

pertinenter Burſche — Ich weiß es: denn auf dieſe Bedingung habt Ihr mich aufgenommen — Ein Schuft — Wie ein andrer — Ein Bettler — Wäre ich ſonſt hier? — Ich werde Euch hinauswerfen laſſen — Nach Tiſche werde ich von ſelbſt gehen — Das rath' ich Euch .... Man ſpeiſ'te und ich verlor keinen Biſſen. Nachdem ich gut gegeſſen und reichlich getrunken hatte: denn im Ganzen wäre es nicht mehr noch weniger geweſen, Messer Gaster iſt eine Perſon, mit der ich niemals getrutzt habe, jetzt entſchloß ich mich und ſchickte mich an zum Weggehen: denn ich hatte doch in Gegenwart von ſo vielen mein Wort verpfändet, daß ich's wohl halten mußte. Ich brauchte viel Zeit, um in dem Zimmer herum nach Hut und Stock zu ſuchen, wo ſie nicht waren. Immer dacht' ich, der Patron würde ſich abermals in Schimpfwörtern auslaſſen, jemand würde als Mittelsperſon auftreten und wir würden uns zuletzt vor lauter Zanken wieder verſöhnen. Ich drehte mich und drückte mich: denn ich hatte nichts auf dem Herzen. Aber der Patron, düſtrer und ſchwärzer als Apollo bei'm Homer, da er ſeine Pfeile unter das Heer der Griechen ſchießt, die Mütze noch einmal ſo tief als gewöhnlich eingedrückt, ging im Zimmer hin und wieder, die Fauſt unter dem Kinn. Madémoiſelle nahte ſich mir: Aber Mademoiſelle was gibt's denn beſonders? War ich denn heute von mir ſelbſt verſchieden? — Ihr ſollt fort — Ich will fort; aber ich habe den Patron nicht beleidigt. — Ver-

zeiht mir, man lädt den Herrn Abbé und .... — Der Patron hat gefehlt, daß er den Abbé einlud, daß er mich aufnahm, und mit mir so viele schöne Wesen als ich bin — Frisch, kleiner Rameau, ihr müßt mir den Herrn Abbé um Verzeihung bitten — Was brauch' ich die? — Fort, fort! das wird sich alles geben — Sie nimmt mich bei der Hand, sie zieht mich gegen den Sessel des Abbé: Abbé, sage ich, das ist alles doch sehr lächerlich, nicht wahr? und dann fang' ich an zu lachen, und er auch. Da war ich nun von einer Seite entschuldigt, nun mußte ich aber zur andern, und was ich da zu sagen hatte, war von andrer Sorte. Ich weiß nicht recht mehr, wie ich meine Entschuldigung wendete: Mein Herr, hier ist der Narr ... — Schon zu lange ist er mir beschwerlich, ich will nichts mehr von ihm wissen — Man ist erzürnt — Ja sehr erzürnt — Das soll nicht mehr begegnen — Beim ersten Schuft ... — Ich weiß nicht, war er gerade diesen Tag von solcher Laune, wo Mademoiselle ihn nur mit Sammthandschuhen anzurühren traut, oder verstand er nicht recht, was ich sagte, oder sprach ich nicht recht? genug es war schlimmer als vorher. Was Teufel, kennt er mich denn nicht, weiß er denn nicht, daß ich wie die Kinder bin, und daß es Umstände gibt, wo ich alles unter mich gehen lasse? Und, Gott verzeih mir! soll ich mir's denn nicht auch einmal bequem machen? Eine Gliederpuppe von Stahl könnte man abnutzen, wenn man von Morgen bis in die

Nacht am Faden zöge. Ich muß ihnen die Zeit vertreiben, das iſt meine Bedingung; aber ich muß mir manchmal doch auch einen Spaß machen. Mitten in dieſer Verwörrenheit ging mir ein unglücklicher Gedanke durch den Kopf, ein Gedanke, der mir Trutz einflößte, ein Gedanke, der mich zur Kühnheit, zur Inſolenz erhob, nämlich, daß man mich nicht miſſen könne, daß ich ein weſentlicher Mann ſey.

Ich.

Ja, ich glaube, daß Ihr ihnen ſehr nützlich ſeyd, aber daß ſie es Euch noch mehr ſind. Ihr findet nicht, wenn Ihr wollt, ein ſo gutes Haus wieder; aber ſie für einen Narren, der ihnen abgeht, finden ſie hundert.

Er.

Hundert Narren wie mich, Herr Philoſoph, die ſind nicht ſo gemein! ja platte Narren. Aber in Betreff der Narrheit nimmt man's genauer, als bei Talent und Tugend. Ich bin ſelten in meiner Art, ja ſehr ſelten. Jetzt da ſie mich nicht mehr haben, was machen ſie? Sie haben Langeweile wie die Hunde. Ich bin ein unerſchöpflicher Sack von Albernheiten. Alle Augenblick that ich einen Ausfall, der ſie bis zu Thränen lachen machte. Ich war für ſie ein ganzes Tollhaus.

Ich.

Auch hattet Ihr Tiſch, Bett, Kleid, Weſte und Hoſen, Schuhe und eine Piſtole monatlich.

Er.

Das iſt die ſchöne Seite, das iſt der Gewinn. Aber von den Laſten ſagt Ihr nichts. Erhob ſich ein Gerücht, ein neues Theaterſtück ſey im Werke, was für Wetter auch war, mußte ich in allen Pariſer Dachſtuben herumſtöbern, bis ich den Verfaſſer gefunden hatte. Ich mußte mir das Stück zum Leſen verſchaffen und ganz künſtlich merken laſſen, darin ſey eine Rolle, die eine meiner Bekanntſchaft vortrefflich ſpielen würde — Und wer denn? wenn's beliebt — Wer denn? ſchöne Frage! Es ſind die Grazien, die Zierlichkeit, die Feinheit — Mademoiſelle Dangeville wollt Ihr ſagen. Solltet Ihr ſie vielleicht kennen? — Ja, ein wenig; aber ſie iſt es nicht — Und wer denn? — Ganz leiſe ſprach ich den Namen — Sie! — Ja ſie, verſetzt' ich ein wenig beſchämt, denn manchmal hab' ich auch Schamhaftigkeit, und bei dem Namen hätte man ſehen ſollen, wie das Geſicht des Poeten ſich verlängerte, und manchmal wie man mir in's Geſicht lachte. Indeſſen, er mochte wollen oder nicht, ſollte ich meinen Mann zum Mittageſſen herbeiſchaffen, und er, der ſich vor Verbindlichkeiten fürchtete, zog ſich zurück, dankte. Und dann mußte man ſehen, wie ich behandelt ward, wenn ich das Geſchäft nicht glücklich durchſetzte. Da war ich ein Tropf, ein dummer, ſchwerfälliger Burſche zu nichts nütze, das Glas Waſſer nicht werth, das mir gereicht ward. Schlimmer ging's noch, wenn's zur Aufführung kam, und ich un-

erſchrocken mitten unter dem Hohngeſchrei des Publicums, das richtig urtheilt, man mag ſagen was man will, mein einzelnes Klatſchen mußte vernehmen laſſen. Alle Blicke fielen dann auf mich, und ich leitete manchmal das Pfeifen von der Schauſpielerin ab und auf mich herunter. Da hört' ich neben mir liſpeln: Das iſt einer von den verkleideten Bedienten ihres Liebhabers. Der Schuft! wird er ſchweigen? . . Niemand weiß, was dazu beſtimmen kann, man glaubt es ſey Alberuheit, indeſſen es ein Beweggrund iſt, der alles entſchuldigt.

Ich.

Und ſelbſt die Uebertretung der bürgerlichen Geſetze.

Er.

Am Ende lernte man mich kennen, und ſagte: O es iſt Rameau . . . Mein Rettungsmittel war, einige ironiſche Worte drein zu werfen, die mein einzelnes Klatſchen vom Lächerlichen retteten. Man legte es im Gegenſinn aus.

Ich.

Warum wendetet Ihr Euch nicht an die Wache?

Er.

Das kam auch vor, doch nicht gern. Ehe es zum Richtplatz ging, mußte man ſich das Gedächtniß mit glänzenden Stellen anfüllen, wo es Zeit war, den Ton zu geben. Begegnete es mir ſie zu vergeſſen, oder mich zu vergreifen, ſo hatte ich das Unglück bei meiner Rückkehr. Das war ein Lärm, wovon Ihr keinen Begriff

habt. Und dann immer eine Kuppel Hunde zu füttern! Es ist wahr, ich hatte mir albernerweise dieses Geschäft selbst aufgelegt. Nicht weniger die Katzen, über die ich die Oberaufsicht hatte. Ich war nur zu glücklich, wenn Mieou mich mit der Tatze begünstigte und mir die Manschette oder die Hand zerriß. Criquette hat oft Kolik und da reib' ich ihr den Bauch. Sonst hatte Mademoiselle Vapeurs, jetzt sind's die Nerven. Ich rede nicht von andern leichten Indispositionen, derenthalben man sich vor mir nicht Zwang anthut. Das mag hingehen. Meine Sache war's niemals, jemand lästig zu seyn. Ich las, ich weiß nicht wo, daß ein Fürst mit dem Namen der Große manchmal über die Rücklehne des Nachtstuhls seiner Maitresse gebeugt stand. Man macht sich's bequem mit seinen Hausgenossen, und das war ich damals mehr als jemand. Ich bin der Apostel der Familiarität, der Bequemlichkeit, ich predigte sie durch Beispiel, ohne daß man es hoch aufnahm, ich konnte mich nur gehen lassen. Nun hab' ich Euch den Patron zum Besten gegeben. Mademoiselle fängt an ein wenig schwer zu werden, man erzählt die lustigsten Mährchen.

Ich.

Ich hoffe doch nicht Ihr?

Er.

Warum nicht?

Ich.

Es iſt wenigſtens unanſtändig ſeine Wohlthäter lächerlich machen.

Er.

Aber iſt es nicht noch ſchlimmer, ſich durch Wohlthaten berechtigt glauben den Begünſtigten zu erniedrigen?

Ich.

Aber wenn der Begünſtigte nicht ſchon von ſelbſt niedrig wäre, nichts würde dem Gönner dieſe Macht verleihen.

Er.

Aber wenn die Perſonen nicht lächerlich von ſelbſt wären, ſo gäb' es keine hübſchen Mährchen. Und iſt es denn mein Fehler, daß ſie ſich mit Lumpen bepacken, und wenn ſie mit Lumpen bepackt ſind, daß man ſie verräth, ſie in den Koth ſchleift? Entſchließt man ſich mit Leuten zu leben, wie wir ſind, und man hat nur Menſchenverſtand, ſo muß man ſich auf den ſchwärzeſten Undank gefaßt machen. Wenn man uns aufnimmt, kennt man uns nicht als das, was wir ſind, als eigennützige, niederträchtige, treuloſe Seelen? Kennt man uns, ſo iſt alles gethan. Es beſteht nun eine ſtillſchweigende Uebereinkunft, daß man uns Gutes thun wird und daß wir, früher oder ſpäter, das Gute mit Böſem vergelten werden. Dieſe Uebereinkunft beſteht ſie nicht

zwi-

zwiſchen dem Menſchen und ſeinem Affen und ſeinem Papagey?

Was erhebt Le Brun für ein Geſchrei, daß Paliſſot, ſein Tiſchgenoß, ſein Freund, gegen ihn Spottreime gemacht hat! Paliſſot hat Spottreime machen müſſen und Le Brun hat Unrecht. Poinſinet erhebt ein lautes Geſchrei, daß Paliſſot ihm die Reime gegen Le Brun aufbürdet. Paliſſot hat Poinſineten die Reime aufbürden müſſen, die er gegen Le Brun gemacht hat, und Poinſinet hat Unrecht. Der kleine Abbé Rey erhebt ein lautes Geſchrei, daß ſein Freund Paliſſot ihm ſeine Maitreſſe weggeſchnappt hat, zu der er ihn einführte. Er hätte Paliſſot nicht bei ſeiner Maitreſſe einführen ſollen, oder er mußte ſich gleich entſchließen ſie zu verlieren. Paliſſot hat ſeine Schuldigkeit gethan, und der Abbé Rey hat Unrecht. Mag Helvetius ein lautes Geſchrei erheben, daß Paliſſot ihn als einen ſchlechten Mann auf's Theater bringe, ihn, dem Paliſſot noch Geld ſchuldig iſt, das er ihm borgte, um ſich curiren zu laſſen, ſich zu nähren, ſich zu kleiden. Sollte ſich der Wohlthäter eine andre Behandlung erwarten von Seiten des Mannes, der mit allen Arten von Schändlichkeiten befleckt iſt, der zum Zeitvertreib ſeinen Freund die Religion abſchwören läßt, der ſich der Güter ſeiner Geſellen bemächtigt, der weder Treue, noch Geſetz, noch Gefühl kennt, der nach dem Glück läuft per fas et nefas, der ſeine Tage nach ſeinen Verbrechen zählt, der ſich ſelbſt auf

dem Theater als einen der gefährlichſten Schelmen dargeſtellt hat; eine Unklugheit, wovon ſchwerlich ein Beiſpiel vorhanden iſt, noch ſich künftig finden wird. Nein, es iſt alſo nicht Paliſſot, es iſt Helvetius der Unrecht hat. Wenn man einen jungen Burſchen aus der Provinz in den Thiergarten von Verſailles bringt und er aus Dummheit die Hand durch's Gitter, zum Tiger oder Panther hineinſtreckt, und der Burſche ſeinen Arm in dem Rachen des wilden Thieres läßt, wer hat dann Unrecht? Das alles iſt im ſtillſchweigenden Vertrag enthalten. Deſto ſchlimmer für den, der ihn nicht kennt, oder vergißt.

Wie viele Menſchen laſſen ſich nicht durch dieſen allgemeinen und heiligen Vertrag entſchuldigen, die man der Bosheit anklagt, indeſſen daß man nur ſich der Dummheit anklagen ſollte. Ja, dicke Gräfin, Ihr habt Schuld, wenn Ihr um Euch her ſolches Volk verſammelt, das man in Eurer Sprache Especes nennt. Wenn dieſe Especen Euch Schlechtigkeiten begehen, und Euch zu Schlechtigkeiten verleiten, und ehrliche Leute gegen Euch aufbringen, ſo thun die Rechtlichen was ſie ſollen und die Especen auch. Ihr aber habt Unrecht ſie aufzunehmen. Lebte Bertinus ruhig und ſtill mit ſeiner Geliebten, hätten ſie ſich durch die Rechtlichkeit ihres Charakters rechtliche Bekanntſchaften erworben, hätten ſie um ſich her talentvolle Männer berufen, durch ihre Tugenden bekannte Männer, hätten ſie einer kleinen

erlesenen und erleuchteten Gesellschaft die Stunden aufbewahrt, die sie der Süßigkeit zusammen zu seyn, sich zu lieben und sich's im Stillen zu sagen, entziehen mochten, glaubt Ihr, daß man gute oder schlimme Mährchen auf sie gemacht hätte? Aber was ist ihnen begegnet? Was sie verdienten. Sie sind wegen ihrer Unklugheit gestraft. Uns hatte die Vorsehung von Ewigkeit her bestimmt, Gerechtigkeit zu üben am jedesmaligen Bertin, und wer uns unter unsern Enkeln gleicht, ist bestimmt Gerechtigkeit zu üben an den Mésenges und Bertins der Zukunft. Aber indessen wir ihre gerechten Beschlüsse an der Albernheit vollstrecken, was würdet Ihr sagen, die Ihr uns darstellt, wie wir sind, und jene gerechten Rathschlüsse an uns vollstreckt, wenn wir verlangten, daß wir mit schändlichen Sitten der allgemeinen Achtung genießen sollten? Nicht wahr, daß wir toll sind? Aber jene, die ein rechtliches Betragen von Seiten lasterhafter Menschen, weggeworfner und niedriger Charaktere erwarten, sind denn die klug? Alles erhält seinen wahren Lohn in dieser Welt. Es gibt zwey Generalprocuratoren, einer der Euch aufpaßt und die Verbrechen gegen die Gesellschaft bestraft, die Natur ist der andre. Diese kennt alle Laster, welche den Gesetzen entwischen. Ueberlaßt Euch der Liederlichkeit, Ihr werdet wassersüchtig. Seyd Ihr ein Trunkenbold, so werdet Ihr lungensüchtig. Oeffnet Eure Thüre dem Lumpengesindel und lebt mit ihnen, Ihr werdet verra-

then, ausgepfiffen und verachtet ſeyn. Das Kürzeſte iſt, ſich dieſen billigen Urtheilen unterwerfen und ſich ſagen, man ſchüttle ſeine Ohren, man verbeſſ're ſich oder man bleibe was man iſt; aber auf obige Bedingungen.

Ich.

Ihr habt recht.

Er.

Uebrigens was die böſen Mährchen betrifft, ich erfinde keins. Ich halte mich an die Rolle des Umträgers. Sie ſagen vor einiger Zeit — — —

(Hier erzählt Rameau von ſeinen Wohlthätern ein ſcandalöſes Mährchen, das zugleich lächerlich und infamirend iſt, und ſeine Mißreden erreichen ihren Gipfel.)

Ich.

Ihr ſeyd ein Poliſſon. Laßt uns von was anderm reden. Seitdem wir ſchwätzen, habe ich eine Frage auf den Lippen.

Er.

Warum haltet Ihr ſie ſo lange zurück?

Ich.

Weil ich fürchtete zudringlich zu ſeyn.

Er.

Nach dem was ich Euch offenbart habe, wüßt' ich nicht, was ich noch geheim vor Euch haben könnte.

Ich.

Ihr zweifelt nicht, was ich von Eurem Charakter halte?

Er.

Keineswegs. Ich bin in Euern Augen ein sehr verworfnes Wesen, ich bin es auch in den meinigen; aber selten, und ich wünsche mir öfter zu meinen Lastern Glück, als daß ich mich deßhalb tadle. Ihr seyd beständiger in Eurer Verachtung.

Ich.

Es ist wahr. Mir Eure ganze Schändlichkeit zu zeigen!

Er.

Kanntet Ihr doch schon einen guten Theil und ich glaubte mehr zu gewinnen als zu verlieren, wenn ich Euch den Ueberrest bekannte.

Ich.

Und wie das, wenn's beliebt?

Er.

Wenn es bedeutend ist, sublim in irgend einer Art zu seyn, so ist es besonders im Bösen. Man spukt auf einen kleinen Schelm, aber man kann einem großen Verbrecher eine Art Achtung nicht verweigern. Sein Muth setzt Euch in Erstaunen, seine Grausamkeit macht Euch zittern, man ehrt überall die Einheit des Charakters.

Ich.

Aber diese schätzbare Einheit des Charakters habt Ihr noch nicht. Ich finde Euch von Zeit zu Zeit wankend in Euern Grundsätzen. Es ist ungewiß, ob Ihr

bösartig von Natur, oder durch Bemühung seyd, und ob Euch die Bemühung so weit geführt hat als möglich.

Er.

Ihr mögt recht haben; aber ich habe mein Bestes gethan. Bin ich nicht bescheiden genug vollkommnere Wesen über mir zu erkennen? Habe ich Euch nicht von Bouret mit der tiefsten Bewunderung gesprochen? Bouret ist der erste Mensch in der Welt nach meiner Meinung.

Ich.

Aber unmittelbar nach Bouret kommt Ihr?

Er.

Nein!

Ich.

Also Palissot?

Er.

Freilich Palissot, aber nicht Palissot allein.

Ich.

Und wer kann wohl werth seyn die zweyte Stelle mit ihm zu theilen?

Er.

Der Renegat von Avignon.

Ich.

Vom Renegaten von Avignon habe ich niemals reden hören, aber es muß ein erstaunlicher Mann seyn.

Er.

Das ist er auch.

Ich.

Die Geſchichte großer Perſonen hat mich immer intereſſirt.

Er.

Ich glaube es wohl. Dieſer lebte bei einem guten redlichen Abkömmling Abrahams, deren dem Vater der Gläubigen eine den Sternen gleiche Anzahl verſprochen ward.

Ich.

Bei einem Juden.

Er.

Bei einem heimlichen Juden. Erſt hatte er das Mitleiden, dann das Wohlwollen, dann ein völliges Zutrauen zu gewinnen verſtanden. Wir zählen dergeſtalt auf unſre Wohlthaten, daß wir ſelten unſer Geheimniß dem verſchweigen, den wir mit Güte überfüllten. Wie ſoll's nun da keine Undankbaren geben, wenn wir den Menſchen der Verſuchung ausſetzen, es ungeſtraft ſeyn zu können? Das iſt eine richtige Betrachtung, die unſer Jude nicht anſtellte. Er vertraute deßhalb dem Renegaten, daß er mit gutem Gewiſſen kein Schweinefleiſch eſſen könne. Hört nun, was ein fruchtbarer Geiſt aus dieſem Bekenntniß zu bilden vermochte. Einige Monate gingen vorbei und unſer Renegat verdoppelte ſeine Aufmerkſamkeit. Als er nun ſeinen Juden durch ſo viel Mühe genugſam gerührt, eingenommen, überzeugt hatte, daß kein beſſrer Freund in allen Stämmen Iſraels zu

ſuchen ſey ... Bewundert mir die Vorſichtigkeit des Menſchen. Er eilt nicht, er läßt den Apfel reif werden, ehe er den Aſt ſchüttelt. Zu viel Lebhaftigkeit konnte das Project zerſtören: denn gewöhnlich entſteht die Größe des Charakters aus einem natürlichen Gleichgewicht mehrerer entgegengeſetzten Eigenſchaften.

Ich.

Ich erlaſſe Euch Eure Betrachtungen, fahrt in der Geſchichte fort.

Er.

Das geht nicht. Es ſind Tage, wo ich Betrachtungen anſtellen muß. Das iſt eine Krankheit, die man ihrem Lauf zu überlaſſen hat. Wo war ich denn?

Ich.

Bei der genauen Verbindung des Juden und des Renegaten.

Er.

Nun war der Apfel reif ... Aber Ihr hört mir nicht zu, auf was ſinnt Ihr?

Ich.

Ich ſinne über die Ungleichheit Eures Tons. Ihr ſprecht bald hoch, bald tief.

Er.

Kann die Stimme eines Laſterhaften eine Einheit haben? ... Endlich Abends kommt er zu ſeinem guten Freund mit zerſtörter Miene, gebrochner Stimme, todtenbleichem Geſicht, an allen Gliedern zitternd —

Was habt Ihr? — Wir sind verloren — Verloren und wie? — Verloren, sage ich, verloren ohne Rettung — Erklärt Euch. — Geduld einen Augenblick, daß ich mich von meinem Schrecken erhole. — So erholt Euch, sagte der Jude, anstatt ihm zu sagen, du bist ein abgefeimter Spitzbube. Ich weiß nicht was du für Nachricht bringst; aber du bist ein Spitzbube. Du spielst den Erschrockenen.

Ich.

Und warum sollte der Jude so sagen?

Er.

Weil der Renegat in seiner Verstellung das Maß überschritten hatte. Das ist klar für mich. Unterbrecht mich nicht weiter. Wir sind verloren, ohne Rettung .... Fühlt Ihr nicht die Affectation dieses wiederholten verloren? ... Ein Verräther hat uns bei der Inquisition angegeben, Euch als Juden, mich als Renegaten, als infamen Renegaten. Seht wie der Spitzbube nicht erröthet sich der verhaßtesten Ausdrücke zu bedienen. Es braucht mehr Muth, als man denkt, um sich seinen wahren Titel zu geben. Ihr wißt nicht, was es kostet, um dahin zu gelangen.

Ich.

Freilich nicht. Aber der infame Renegat?

Er.

Ist falsch; aber seine Falschheit scheint sehr künstlich. Der Jude erschrickt, reißt sich den Bart aus, wälzt

ſich an der Erde. Er ſieht die Häſcher an ſeiner Thüre, er ſieht ſich mit dem San Benito geziert, er ſieht ſein auto-da-fé bereitet — Mein Freund, mein zärtlicher, mein einziger Freund, was zu thun? — Betragt Euch mit der gröſsten Ruhe und Sicherheit, betragt Euch wie gewöhnlich. Die Procedur des Tribunals iſt heimlich, aber langſam, benutzt die Friſt, um alles zu verkaufen. Ich miethe oder laſſe durch einen Dritten ein Schiff miethen, ja durch einen Dritten, das wird das Beſte ſeyn. Wir bringen Euer Vermögen dahin: denn auf Euer Vermögen iſt es vorzüglich angeſehn. Und ſo wollen wir beide unter einem andern Himmel die Freiheit ſuchen unſerm Gott zu dienen, und in Sicherheit dem Geſetz Abrahams und unſres Gewiſſens gehorchen. Das Wichtigſte in der gefährlichen Lage, in der wir uns befinden, iſt, ja nichts Unkluges zu begehen .... Geſagt, gethan. Das Schiff iſt gemiethet, mit Lebensmitteln und Matroſen verſehen, das Vermögen des Juden iſt an Bord. Morgen mit Anbruch des Tages fahren ſie ab und können nun munter zu Nacht eſſen und ſicher ſchlafen. In der Nacht ſteht der Renegat auf, nimmt des Juden Briefta ſche, ſeinen Beutel, ſeine Juwelen, begibt ſich an Bord und weg iſt er. Und Ihr denkt wohl das iſt alles. Denkt Ihr? Ich ſehe Ihr ſeyd der Sache nicht gewachſen. Ich, als man mir dieſes Geſchichtchen erzählte, rieth ich gleich, was ich Euch verſchwieg, um Euern Scharfſinn auf die Probe zu ſtellen. Ihr habt

wohl gethan ein ehrlicher Mann zu seyn: denn Ihr wär't nur ein Schelmchen geblieben. Bis jetzt ist der Renegat nichts weiter, es ist ein verächtlicher Schuft, dem niemand gleichen möchte. Aber das Erhabene seiner Bosheit zeigt sich erst darin, daß er selbst seinen Freund, den Israëliten, angegeben hatte, daß die Inquisition diesen bei seinem Erwachen in Empfang nahm, und nach einigen Tagen ein Lustfeuerchen mit ihm anstellte, und so war der Renegat ruhiger Besitzer des Vermögens dieses verfluchten Abkömmlings derer, die unsern Herrn gekreuzigt haben.

Ich.

Ich weiß nicht, wovor ich mich mehr entsetzen soll, vor der Verruchtheit des Renegaten oder vor dem Ton, mit dem Ihr davon sprecht.

Er.

Das ist, was ich Euch sagte. Die Schrecklichkeit der Handlung hebt Euch über die Verachtung weg. Das ist die Ursache meiner Aufrichtigkeit. Ihr solltet einsehen, wie hoch ich in meiner Kunst stehe, Ihr solltet bekennen, daß ich wenigstens original in meiner Erniedrigung sey, und solltet mich in Eurem Kopf in die Reihe der großen Taugenichtse setzen, dann wollt' ich rufen: Vivat Mascarillus fourbum Imperator! Nun lustig, Herr Philosoph, Chorus! Vivat Mascarillus fourbum Imperator!

(Und nun führte er einen ganz sonderbaren fugirten

Gesang auf. Bald war die Melodie ernst und majestätisch, bald leicht und flatterhaft, bald ahmte er den Baß nach, bald eine Oberstimme, bezeichnete mit Armen und verlängertem Hals die gehaltnen Stellen, componirte, führte sich selbst ein Triumphlied auf, wobei man wohl sah, daß er sich besser auf gute Musik, als auf gute Sitten verstand.

Ich wußte nicht, sollte ich bleiben oder fliehen, lachen oder mich entrüsten. Ich blieb in der Absicht die Unterhaltung auf irgend einen Gegenstand zu lenken, der aus meiner Seele den Abscheu, wovon sie erfüllt war, vertreiben könnte. Die Gegenwart eines Menschen fing mir an unerträglich zu werden, der eine erschreckliche That, ein abscheuliches Verbrechen eben behandelte wie ein Kenner der Mahlerey oder Poesie die Schönheiten irgend eines vortrefflichen Werkes, oder ein Moralist, ein Historiker die Umstände einer heroischen Handlung erhebt und lebhaft darstellt. Wider meinen Willen ward ich finster. Er bemerkte es und sagte:)

Was habt Ihr? befindet Ihr Euch übel?

Ich.

Ein wenig. Aber das geht vorüber.

Er.

Ihr habt das grämliche Ansehn eines Menschen, der von beschwerlichen Gedanken gepeinigt wird.

Ich.

So ist's auch.

(Nachdem wir beide einen Augenblick geschwiegen hatten, indem er pfeifend und singend auf und nieder ging, sagte ich, um ihn auf sein Talent zurückzuführen:) was macht Ihr jetzt?

Er.

Nichts!

Ich.

Das ist sehr ermüdend.

Er.

Ich war schon dumm genug, nun habe ich diese Musik von Duni und andern jungen Componisten gehört, die mich ganz närrisch macht.

Ich.

Billigt Ihr denn diese Art?

Er.

Ganz gewiß.

Ich.

Und Ihr findet Schönheit in diesen neuen Gesängen?

Er.

Ob ich Schönes drinn finde? Bei Gott dafür stehe ich Euch. Wie ist das declamirt! welche Wahrheit, welcher Ausdruck!

Ich.

Alles Nachgeahmte hat sein Muster in der Natur. Was ist das Muster des Tonkünstlers, wenn er einen Gesang hervorbringt?

Er.

Warum nehmt Ihr die Sache nicht höher? Was iſt denn ein Geſang?

Ich.

Geſteh' ich Euch, dieſe Frage geht über meine Kräfte. So ſind wir alle. Wir haben im Gedächtniß nur Worte, die wir zu verſtehen glauben, weil wir uns ihrer oft bedienen und ſie ſogar richtig anwenden. So haben wir auch im Verſtand nur unbeſtimmte Begriffe. Sprech' ich das Wort Geſang aus, ſo habe ich davon keinen beſtimmtern Begriff, als Ihr und die meiſten Euresgleichen, wenn ſie ausſprechen: Reputation, Schande, Ehre, Laſter, Tugend, Scham, Anſtand, Beſchämung, Lächerliches.

Er.

Der Geſang iſt eine Nachahmung durch Töne einer, durch Kunſt erfundenen, oder, wenn es Euch beliebt, durch Natur eingegebenen Tonleiter, ſie werde nun durch Stimmen oder Inſtrumente dargeſtellt, eine Nachahmung phyſiſcher Laute oder leidenſchaftlicher Töne, und Ihr ſeht, daß mit gehöriger Veränderung ſich die Definition der Mahlerey, der Redekunſt, der Sculptur und Poeſie wohl anpaſſen ließe. Nun, auf Eure Frage zu kommen: was iſt das Muſter des Muſikers oder des Geſanges? Es iſt die Declamation, wenn das Muſter lebendig und empfindend iſt; es iſt der Klang, wenn das Muſter unbelebt iſt. Man muß die Declamation wie eine Linie anſehen, und den Geſang wie eine andre Linie,

die ſich um die erſte herſchlängelt. Je mehr dieſe Declamation, Muſter des Geſangs, ſtark und wahr iſt, an je mehr Puncten der Geſang, der ſich ihr gleichſtellt, ſie durchſchneidet, deſto ſchöner wird er ſeyn. Und das haben unſre jungen Muſiker gar wohl gefühlt. Wenn man hört: je suis un pauvre diable, ſo glaubt man die Klage eines Geizigen zu vernehmen. Sänge er nicht, ſo würde er in denſelbigen Tönen zur Erde ſprechen, wenn er ihr ſein Gold vertraut und zu ihr ſagt: o terre, reçois mon trésor. Und nun das kleine Mädchen, das ſein Herz klopfen fühlt, das roth wird, ſich verwirrt und den gnädigen Herrn bittet, ſie los zu laſſen, würde ſie ſich anders ausdrücken? In dieſen Werken gibt es die verſchiedenſten Charaktere, eine unendliche Wahrheit von Declamation, das iſt vortrefflich. Ich ſag' es Euch. Geht! geht! die Arie zu hören, wo der junge Mann, der ſich ſterben fühlt, ausruft: mon coeur s'en va! Hört den Geſang, hört die Begleitung und ſagt mir nachher, welch ein Unterſchied ſey zwiſchen den wahren Tönen eines Sterbenden und der Wendung dieſes Geſangs. Ihr werdet ſehen, daß die Linie der Melodie ganz mit der Linie der Declamation zuſammenfällt. Ich rede nicht von dem Tact, der auch eine Bedingung des Geſangs iſt, ich halte mich an den Ausdruck, und es iſt nichts Wahreres als folgende Stelle, die ich irgendwo geleſen habe: Musices seminarium accentus, der Accent iſt die Pflanzſchule der Melodie. Und darum über-

legt nur, wie schwer und bedeutend es ist, ein gutes Recitativ schreiben zu können. Es gibt keine schöne Arie, woraus man nicht ein schönes Recitativ machen könnte, kein schönes Recitativ, daraus ein geschickter Mann nicht eine schöne Arie ziehen sollte. Ich möchte nicht behaupten, daß einer, der gut recitirt, auch gut singen werde; aber ich wäre sehr verwundert, wenn der, der gut singt, nicht gut recitiren sollte. Und glaubt nur alles, was ich Euch da sage, denn es ist wahr.

Ich.

Von Herzen gern, wenn ich nur nicht durch eine kleine Bedenklichkeit abgehalten würde.

Er.

Und diese Bedenklichkeit?

Ich.

Wenn eine solche Musik sublim ist; so muß die des göttlichen Lulli, des Campra, des Destouches, des Mouret und, unter uns gesagt, des lieben Onkels ein wenig platt seyn.

Er

(sich meinem Ohre nähernd).

Ich wollte nicht, daß man mich hörte: denn hier sind viele Leute, die mich kennen. Sie ist's auch. Ich rede leise, nicht weil ich mich um den lieben Onkel bekümmere, den ihr immer lieb heißen mögt! Aber von Stein ist er, und wenn mir die Zunge ellenlang aus dem Halse hinge, so gäbe er mir kein Glas Wasser. Nun

mag

mag er's auch mit der Octave und Septime probiren: Hon, hon; hin, hin; tu, tu, tu; tur le tutu und dem sämmtlichen Teufelslärm. Alle die anfangen sich darauf zu verstehen, und die das Getöse nicht mehr für Musik nehmen, werden sich niemals mehr daran befriedigen. Ja wenn man durch eine Polizeyverordnung den Personen aller Art und Standes verbieten könnte, das Stabat von Pergolese singen zu lassen. Das Stabat sollte man durch die Hand des Henkers verbrennen. Wahrhaftig diese verfluchten Schalksnarren mit ihrer servante maîtresse, mit ihrem Tracolle haben uns einen gewaltigen Rippenstoß gegeben. Ehmals gingen Tancrède, Issé, Europe galante, les Indes, Castor, les Talens lyriques vier, fünf, sechs Monate, die Vorstellungen Armidens wollten gar nicht endigen. Jetzt fällt das alles über einander, wie Kartenmänner. Auch speien Rebel und Francoeur deßhalb Feuer und Flammen. Sie sagen, alles gehe verloren, sie seyen zu Grunde gerichtet, und wenn man länger diese Jahrmarktsänger dulde, so sey die Nationalmusik zum Teufel und die königliche Akademie im Sackgäßchen könne nur ihren Laden zumachen. Es ist wohl was Wahres dran. Die alten Perrücken die seit dreyßig, vierzig Jahren alle Freitage zusammenkommen, anstatt sich wie sonst unterhalten zu sehen, haben lange Weile und gähnen, ohne zu wissen warum. Sie fragen sich und wissen nicht warum. Warum wenden sie sich nicht an mich? Dumi's

Weiſſagung wird erfüllt werden und den Weg, den das nimmt, will ich ſterben, wenn in vier oder fünf Jahren, vom Peintre amoureux de son modèle an gerechnet, die Herren im berühmten Sackgäßchen nicht völlig auf den Hefen ſind. Die guten Leute haben ihre Symphonien aufgegeben, um Italiäniſche Symphonien zu ſpielen. Sie haben geglaubt ihre Ohren ſollten ſich an dieſe gewöhnen, ohne daß der bisherigen Vocalmuſik Eintrag geſchahe, eben als wenn die Symphonie ſich nicht zum Geſang verhielte, abgezogen ein wenig Leichtfertigkeit, wozu der Umfang des Inſtruments, die Beweglichkeit der Finger einen wohl verleiten kann, wie ſich der Geſang zur natürlichen Declamation verhält. Iſt der Violiniſt nicht der Affe des Sängers, der, wenn künftig das Schwere an die Stelle des Schönen treten wird, ſich gewiß zum Affen des Violiniſten macht? Der erſte der etwas von Locatelli ſpielte, war der Apoſtel der neuen Muſik. Man heftet uns nichts mehr auf. Man wird uns an die Nachahmung der leidenſchaftlichen Accente, der Natur-Accente, durch Geſang und Stimme und durch's Inſtrument gewöhnen: denn das iſt der ganze Umfang muſikaliſcher Gegenſtände. Und wir ſollten unſern Geſchmack für Aufflüge, Lanzen, Glorien, Triumphe, Victorien behalten? Va-t'en voir s'ils viennent, Jean. Sie haben ſich eingebildet, ſie wollten weinen oder lachen, in muſikaliſchen Tragödien oder Komödien, man könnte vor ihre Ohren die Accente der Wuth, des

Hasses, der Eifersucht, die wahren Klagen der Liebe, die Schalkheiten und Scherze des Italiänischen oder Französischen Theaters bringen, und sie könnten fortfahren Ragonde und Platée zu bewundern. Die Herren schneiden sich gewaltig. Sie bilden sich ein sie könnten erfahren und empfinden, mit welcher Leichtigkeit, welcher Biegsamkeit, welcher Weichheit die Harmonie, die Prosodie, die Ellipsen, die Inversionen der Italiänischen Sprache sich der Kunst anbieten, der Bewegung, dem Ausdruck, den Wendungen des Gesangs, dem gemessenen Werth der Töne, und könnten dabei fernerhin ignoriren, wie ihre Sprache schroff, dumpf, schwerfällig, schwer, pedantisch und eintönig ist. Eh! ja ja! Warum nicht gar! Sie haben sich überredet, daß, nachdem sie Thränen mit den Thränen einer Mutter über den Tod eines Sohnes vergossen, nachdem sie beim Befehl eines mordgebietenden Tyrannen gezittert, daß sie nicht lange Weile haben würden bei ihrer Feerey, bei ihrer abgeschmackten Mythologie, bei ihren kleinen süßlichen Madrigalen, welche nicht weniger den bösen Geschmack des Pöbels, als den Jammer der Kunst bezeichnen, die sich so etwas gefallen läßt. Gute Leute! So ist's nicht und kann's nicht seyn. Das Wahre, das Gute, das Schöne haben ihre Gerechtsame. Man bestreitet sie, aber man endigt mit Bewunderung. Was nicht mit diesem Stempel bezeichnet ist, man bewundert's eine Zeit lang, aber man endigt mit Gähnen. So gähnt denn, liebe Herren,

gähnt nach Bequemlichkeit und laßt Euch nicht ſtören. Das Reich der Natur ſetzt ſich ganz ſachte feſt, das Reich meiner Dreyeinigkeit, gegen welche die Pforten der Hölle nichts vermögen. Das Wahre, das der Vater iſt, der das Gute zeugt, das der Sohn iſt, aus dem das Schöne hervorgeht, das der heilige Geiſt iſt. Dieſer fremde Gott ſetzt ſich beſcheiden auf den Altar, an die Seite des Landesgötzen. Nach und nach gewinnt er Platz, und an einem hübſchen Morgen gibt er mit dem Ellbogen ſeinem Kameraden einen Schub, und Bauz! Baradauz! der Götze liegt am Boden. So ſollen die Jeſuiten das Chriſtenthum in China und in Indien gepflanzt haben, und Eure Janſeniſten mögen ſagen, was ſie wollen, dieſe politiſche Methode, die zum Zweck führt, ohne Lärm, ohne Blutvergießen, ohne Märtyrer, ohne einen ausgerauften Schopf, dünkt mich die beſte.

Ich.

Es iſt etwas Vernunft in allem, was Ihr da ſagt.

Er.

Vernunft? deſto beſſer. Der Teufel hole mich, wenn ich darauf ausgehe. Das kommt gelegentlich. Bin ich doch wie die Muſiker in der Sackgaſſe, als mein Onkel erſchien. Treff' ich's, meinetwegen. Ein Kohlerjunge wird immer beſſer von ſeinem Handwerk ſprechen, als eine Akademie und alle Duhamels der Welt.

(Und dann ſpaziert er auf und ab und murmelt einige Arien aus der Ile des Fous, dem Peintre amoureux de

son modèle, dem Maréchal ferrant, der Plaideuse — und von Zeit zu Zeit ruft er mit aufgehabenen Augen und Händen aus, ob das ſchön iſt? bei Gott! ob das ſchön iſt? Ob man ein Paar Ohren am Kopf haben und eine ſolche Frage thun kann? Nun ward er wieder leidenſchaftlich und ſang ganz leiſe, dann erhob er den Ton, nach Maßgabe wie er ſich mehr paſſionirte, dann kamen die Gebärden, das Verziehen des Geſichts und das Verzerren des Körpers. Nun ſagte ich: gut, er verliert den Kopf und eine neue Scene iſt zu erwarten. Wirklich bricht er auf einmal ſingend los. Je suis un pauvre misérable ..... Monseigneur, Monseigneur, laissez-moi partir .... O terre, reçois mon or, conserve bien mon trésor, mon ame, mon ame, ma vie! O terre! ..... le voilà, le petit ami! Aspettar e non venire ... A Zerbina penserete ... Sempre in contrasti con te si sta ... Er häufte und verwirrte dreyßig Arien, Italiäniſche, Franzöſiſche, tragiſche, komiſche von aller Art Charakter. Bald mit einem tiefen Baß ſtieg er bis in die Hölle, dann zog er die Kehle zuſammen und mit einem Fiſtelton zerriß er die Höhe der Lüfte, und mit Gang, Haltung, Gebärde ahmte er die verſchiedenen ſingenden Perſonen nach, wechſelsweiſe raſend, beſänftigt, gebieteriſch und ſpöttiſch. Da iſt ein kleines Mädchen, das weint, und er ſtellt die ganze kleine Ziererey vor. Nun iſt er Prieſter, König, Tyrann, er droht, befiehlt, erzürnt ſich, nun iſt er

Sclave und gehorcht. Er beſänftigt ſich, er verzweifelt, beklagt ſich und lacht, immer im Ton, im Tact, im Sinn der Worte, des Charakters, des Betragens.

Alle die Schachſpieler hatten ihre Breter verlaſſen und ſich um ihn verſammelt, die Fenſter des Kaffeezimmers waren von außen durch Vorbeigehende beſetzt, welche der Lärm angehalten hatte. Es war ein Gelächter, daß die Decke hätte berſten mögen. Er ward nichts gewahr, er fuhr fort, ergriffen von einer ſolchen Entfremdung des Geiſtes, einem Enthuſiasmus ſo nahe an der Tollheit, daß es ungewiß iſt, ob er ſich erholen wird, ob man ihn nicht in einen Miethwagen werfen und gerade in's Tollhaus führen muß, indem er ein Stück der Lamentationen des Jomelli ſingt.

Hier wiederholte er mit einer Präciſion, einer Wahrheit, einer unglaublichen Wärme die ſchönſte Stelle jeder Abtheilung; das ſchöne obligate Recitativ, wo der Prophet die Zerſtörung Jeruſalems mahlt, brachte er unter einem Strom von Thränen vor und kein Auge blieb trocken. Mehr war nicht zu verlangen, an Zartheit des Geſangs, an Stärke des Ausdrucks und des Schmerzes. Er verweilte beſonders bei den Stellen, wo ſich der Tonkünſtler vorzüglich als großen Meiſter bewieſen hatte. Verließ er den Theil des Geſangs, ſo ergriff er die Inſtrumente, und die verließ er wieder ſchnell um zur Stimme zurückzukehren, eins in's andre verſchlingend, daß die Verbindung, die Einheit des

Ganzen erhalten wurde. So bemächtigte er ſich unſrer Seelen und hielt ſie in der wunderbarſten Lage ſchwebend, die ich jemals empfunden habe. Bewunderte ich ihn? Ja ich bewunderte. War ich gerührt und mitleidig? Ich war gerührt und mitleidig, doch ein lächerlicher Zug war in dieſe Gefühle verſchmolzen und nahm ihnen ihre Natur.

Aber ihr wär't in Lachen ausgebrochen über die Art, wie er die verſchiedenen Inſtrumente nachmachte. Mit aufgeblaſenen ſtrotzenden Wangen und einem rauhen dunkeln Ton ſtellte er Hörner und Fagot vor, einen ſchreienden näſelnden Ton ergriff er für das Hautbois, mit unglaublicher Geſchwindigkeit übereilte er ſeine Stimme die Saiten-Inſtrumente darzuſtellen, deren Tönen er ſich auf's genaueſte anzunähern ſuchte, er pfiff die kleinen Flöten, er kollerte die Querflöte, ſchrie, ſang mit Gebärden eines Raſenden und machte ganz allein die Tänzer, die Tänzerinnen, die Sänger, die Sängerinnen, ein ganzes Orcheſter, ein ganzes Opernheater, ſich in zwanzig verſchiedene Rollen theilend, laufend, innehaltend, mit der Gebärde eines Entzückten, mit blinkenden Augen und ſchäumendem Munde.

Es war eine Hitze zum Umkommen, und der Schweiß, der den Runzeln ſeiner Stirne, der Länge ſeiner Wange folgte, vermiſchte ſich mit dem Puder ſeiner Haare, rieſelte und befeuchte den Obertheil ſeines Kleides. Was begann er nicht alles! Er weinte, er

lachte, er ſeufzte, blickte zärtlich, ruhig oder wüthend. Es war eine Frau, die in Schmerz verſinkt, ein Unglücklicher ſeiner ganzen Verzweiflung hingegeben, ein Tempel, der ſich erhebt, Vögel, die bei'm Untergang der Sonne ſich im Schweigen verlieren. Bald Waſſer, die an einem einſamen und kühlen Orte rieſeln, oder als Gießbäche von Bergen herabſtürzen, ein Gewitter, ein Sturm, die Klage der Umkommenden, vermiſcht mit dem Geziſch der Winde, dem Lärm des Donners, es war die Nacht mit ihren Finſterniſſen, es war der Schatten und das Schweigen, denn ſelbſt das Schweigen bezeichnet ſich durch Töne. Er war ganz außer ſich. Erſchöpft von Anſtrengung, wie ein Mann, der aus einem tiefen Schlaf oder aus einer langen Zerſtreuung hervortritt, blieb er unbeweglich, ſtumpf, erſtaunt. Nun kehrt er ſeine Blicke um ſich her, wie ein verwirrter Menſch, der den Ort, wo er ſich befindet, wieder zu erkennen ſucht. Er erwartet die Rückkehr ſeiner Kräfte, ſeines Bewußtſeyns, er trocknet maſchinenmäßig ſein Geſicht. Gleich einem, der bei'm Erwachen ſein Bett von einer großen Menge Perſonen umgeben fände, ſo in einem völligen Vergeſſen, in einem tiefen Unbewußtſeyn deſſen, was er gethan hat, ruft er im erſten Augenblick:) Nun, meine Herren, was gibt's, was lacht Ihr? was erſtaunt Ihr? was gibt's denn? .... Dann ſetzte er hinzu, das heißt man eine Muſik, einen Muſiker. Indeſſen verachte man nicht gewiſſe Geſänge des

Lulli. Die Scene j'attendrai l'aurore mache man beſſer, ohne die Worte zu verändern. Ich fordre jedermann auf. Verachte man nicht einige Stellen von Campra, die Violinſtücke meines Onkels, ſeine Gavotten, ſeine kriegeriſchen Märſche, ſeine Prieſter und Opferzüge. Pâles flambeaux, Nuit plus affreuse que les ténèbres.... Dieu du Tartare, Dieu de l'oubli.... (Da verſtärkte er ſeine Stimme und hielt die Töne gewaltſam aus. Die Nachbarn ſteckten die Köpfe durch die Fenſter, wir ſteckten unſre Finger in die Ohren. Er ſagte:) Hier muß man Lungen haben, ein großes Organ, Luft genug. Aber Himmelfahrt iſt da, Faſten und drey Könige ſind vorbei, und ſie wiſſen noch nicht, was ſie in Muſik ſetzen ſollen, und daher auch nicht, was dem Tonkünſtler frommt. Die lyriſche Poeſie ſoll noch geboren werden, aber ſie kommen ſchon noch dazu, hören ſie nur genug den Pergoleſe, den Sachſen, Terradeglias, Traetta und andre, leſen ſie nur Metaſtaſio wiederholt, ſo kommen ſie ſchon dazu.

Ich.

Und wie? Hätten Quinault, la Motte, Fontenelle nichts davon verſtanden?

Er.

Nichts, was wir brauchten könnten. Es ſind nicht ſechs Verſe hinter einander, in allen ihren allerliebſten Gedichten, die man in Muſik ſetzen könnte. Es ſind geiſtreiche Sprüche, zärtliche, zarte Madrigale. Aber

um zu wiſſen, wie leer das von Hülfsmitteln für unſre Kunſt iſt, für die gewaltſamſte der Künſte, ſelbſt die Kunſt des Demoſthenes nicht ausgenommen, laßt Euch ſolche Stücke vorleſen, und ſie erſcheinen Euch kalt, ohnmächtig, eintönig: denn nichts iſt drinn, was dem Geſang zur Unterlage dienen könnte. Eben ſo gern componirte ich die Maximen des Rochefoucault und die Gedanken des Pascal. Der thieriſche Schrei der Leidenſchaft hat die Reihe zu bezeichnen, die uns frommt. Dieſe Ausdrücke müſſen übereinander gedrängt ſeyn, die Phraſe muß kurz ſeyn, der Sinn abgeſchnitten, ſchwebend, damit der Muſiker über das Ganze ſowohl wie über die Theile herrſche, ein Wort auslaſſe oder wiederhole, eins hinzufüge, das ihm fehlt, das Gedicht wenden und umwenden könne, wie einen Polypen, ohne das Gedicht zu zerſtören. Das macht die Franzöſiſche lyriſche Poeſie viel ſchwerer, als in Sprachen welche Umwendungen zulaſſen und von ſelbſt dieſe Bequemlichkeiten darbieten... Barbare, cruel, plonge ton poignard dans mon sein; me voilà prête à recevoir le coup fatal; frappe, ose.... Ah! je languis, je meurs... Un feu secret s'allume dans mes sens... Cruel amour que veux-tu de moi?.. Laisse-moi la douce paix dont j'ai joui... Rends-moi la raison... Die Leidenſchaften müſſen ſtark ſeyn. Die Zärtlichkeit des lyriſchen Poeten und des Muſikus muß extrem ſeyn. Die Arie iſt faſt immer am Schluß einer Scene. Wir brauchen

Ausrufungen, Interjectionen, Suspensionen, Unterbrechungen, Bejahungen, Verneinungen, wir rufen, wir flehen, wir schreien, wir seufzen, wir weinen, wir lachen von Herzen. Keinen Witz, keine Sinngedichte, keine hübschen Gedanken, das ist zu weit von der einfachen Natur. Und glaubt nur ja nicht, daß das Spiel der Theaterkünstler und ihre Declamation uns zum Muster dienen könne. Pfui doch! Wir müssen es kräftiger haben, weniger manierirt, wahrer. Einfache Gespräche, die gemeine Stimme der Leidenschaft sind uns um so nöthiger, als unsre Sprache monotoner ist und weniger Accent hat. Der thierische Schrei, der Schrei des leidenschaftlichen Menschen bringt ihn hervor.

(Indessen er so zu mir sprach, hatte sich die Menge verlaufen, die uns erst umgab, entweder weil sie nichts verstand, oder wenig Theil an seiner Rede nahm, denn gewöhnlich mag das Kind sich lieber unterhalten, als sich unterrichten, und so waren sie denn wieder an ihrem Spiel und wir in unserm Winkel allein. Auf einer Bank sitzend, den Kopf wider die Mauer gelehnt, die Arme hängend, die Augen halb geschlossen, sagte er zu mir:) Ich weiß nicht, wie mir ist; als ich hierher kam, war ich frisch und froh, und nun bin ich zerbrochen und zerschlagen, als wenn ich zehn Meilen gemacht hätte, das hat mich schnell angepackt.

Ich.

Wollt Ihr etwas Erfrischungen?

Er.

Recht gern. Ich bin heiſer, die Kraft entgeht mir und ich fühle einige Bruſtſchmerzen. Das begegnet mir faſt alle Tage ſo, ohne daß ich weiß warum...

Ich.

Was beliebt Euch?

Er.

Was Euch gefällt. Ich bin nicht lecker. Der Mangel hat mich gelehrt mir alles gefallen zu laſſen...

(Man brachte uns Bier und Limonade. Er füllte ein großes Glas, leerte es zwey- oder dreymal. Dann wie ein erquickter Menſch huſtet er ſtark, ruckt ſich zuſammen und fährt fort:)

Aber meint Ihr nicht auch, Herr Philoſoph, iſt es nicht ein recht ſonderbarer Fall, daß ein Fremder, ein Italiäner, ein Duni kommen muß, uns erſt zu lehren, wie unſrer Muſik ein Ausdruck zu geben ſey, wie unſer Geſang ſich allen Bewegungen, allen Tactarten, allen Pauſen, allen Declamationen fügen könne und das ohne die Proſodie zu verletzen. Und es war doch kein Meer auszutrinken. Wer von einem Bettler auf der Straße um Almoſen angeſprochen wurde, wer einen Mann vom Zorn hingeriſſen, ein eiferſüchtiges raſendes Weib gehört hatte, einen verzweifelten Liebhaber, einen Schmeichler, ja einen Schmeichler, der ſeinen Ton ſanft macht, ſeine Sylben zieht mit einer Honigſtimme, genug jede Leidenſchaft, es ſey welche es wolle, wenn ſie nur durch ihre

Kraft verdiente ein Vorbild des Musikus zu seyn; ein solcher hätte zwey Dinge gewahr werden sollen, einmal daß die langen und kurzen Sylben keine bestimmte Dauer haben, nicht einmal einen bestimmten Bezug unter ihrer wechselseitigen Dauer, daß die Leidenschaft mit der Prosodie verfährt fast wie es ihr gefällt, daß sie die größten Intervalle trifft, daß der, welcher im höchsten Schmerze ausruft: Wehe mir Unglücklichen! die ausrufende Sylbe auf den höchsten und schärfsten Ton trägt und alsdann in tieferen und schwächeren Tönen herabsteigt in die Octave oder ein größeres Intervall, und einem jeden Ton die Quantität gibt, die der Wendung der Melodie zuspricht, ohne daß das Ohr beleidigt werde, ohne daß die lange oder kurze Sylbe die Länge oder Kürze des ruhigen Gesprächs behalten habe. Welchen Weg haben wir nicht gemacht, seitdem wir die Parenthese Armidens, das vainqueur im Rinaldo; das quelqu'un le peut-être; das entschlossene obéissons; die galanten Indien als Wunder musikalischer Declamation aufführten? Jetzt zuck' ich bei diesen Wundern die Achseln. Bei dem Schwunge wie die Kunst vorwärts geht weiß ich nicht wohin sie gelangen kann, indessen trinken wir eins!

Er trank zwey-, dreymal, ohne zu wissen was er that, und war auf dem Wege sich zu ersäufen, wie er sich erschöpft hatte, ohne es zu bemerken, hätte ich nicht die Flasche weggesetzt, die er zerstreut am vorigen Orte suchte. Da sagte ich zu ihm:)

Wie kommt's, daß, mit einem ſo feinen Gefühl, einer ſo großen Reizbarkeit für die Schönheiten muſikaliſcher Kunſt, Ihr ſo blind gegen ſittliche Schönheit ſeyn könnt, ſo gefühllos für den Reiz der Tugend?

Er.

Wahrſcheinlich weil es für dieſe einen Sinn gibt, den ich nicht habe, eine Fiber, die mir nicht gegeben iſt, eine erſchlaffte Fiber, die man immer kneipen mag und die nicht ſchwirrt. Oder habe ich vielleicht immer mit guten Muſikern und ſchlechten Menſchen gelebt und mein Ohr iſt dadurch fein, mein Herz aber taub geworden, und ſollte nicht auch etwas in der Familie liegen? Das Blut meines Vaters und meines Onkels iſt daſſelbe Blut, und das meine daſſelbe Blut wie meines Vaters. Die väterliche Erbfaſer war hart und ſtumpf, und dieſe verfluchte erſte Grundfaſer hat ſich alles Uebrige angeglichen.

Ich.

Liebt Ihr Euer Kind?

Er.

Ob ich's liebe? Den kleinen Wilden bis zur Narrheit.

Ich.

Und bemüht Ihr Euch nicht ernſtlich bei ihm die Wirkung der verfluchten väterlichen Faſer zu hemmen?

Er.

Das würde, däucht mir, eine ſehr unnütze Arbeit ſeyn. Iſt er beſtimmt ein rechtlicher Mann zu werden,

so würde ich nicht schaden; aber wollte die Urfaser, daß er ein Taugenichts würde, wie der Vater, so wäre die sämmtliche Mühe ihn zu einem ehrlichen Manne zu machen ihm sehr schädlich. Indem die Erziehung immer den Hang der Erbfaser durchkreuzt, so würde er, wie durch zwey entgegengesetzte Kräfte gezogen, den Weg des Lebens nur schwankend gehen, wie man deren so viele sieht, die sich gleich linkisch im Guten, wie im Bösen benehmen. Das heißen wir Especen, von allen Spitznamen ist dieß der fürchterlichste, denn er bezeichnet die Mittelmäßigkeit und drückt die höchste Stufe der Verachtung aus. Ein großer Taugenichts ist ein großer Taugenichts, aber er ist keine Espece. Käme ich nun meinem Sohn durch Erziehung die Quere, so verlör' er seine schönsten Jahre, ehe die väterliche Faser sich wieder in ihre Rechte gesetzt und ihn zu der vollkommenen Verworfenheit gebracht hätte, zu der ich gekommen bin. Aber ich thue jetzt nichts, ich lasse ihn gehen, ich betrachte ihn, er ist schon gefräßig, zudringlich, schelmisch, faul, verlogen, ich fürchte er wird nicht aus der Art schlagen.

Ich.

Und Ihr werdet einen Musikus aus ihm machen, damit ja nichts an der Aehnlichkeit fehle?

Er.

Einen Musikus, einen Musikus! Manchmal betrachte' ich ihn und knirsche mit den Zähnen und sage:

Sollteſt du jemals eine Note kennen, ich glaube ich drehte dir den Hals um.

Ich.

Und warum das, wenn's beliebt?

Er.

Das führt zu nichts.

Ich.

Das führt zu allem.

Er.

Ja, wenn man vortrefflich iſt; aber wer kann ſich von ſeinem Kinde verſprechen, daß es vortrefflich ſeyn wird? Zehntauſend gegen Eins, er wird nur ein elender Saitenkratzer werden wie ich. Wißt Ihr, daß vielleicht eher ein Kind zu finden wäre ein Königreich zu regieren, einen großen König daraus zu machen, als einen großen Violinſpieler?

Ich.

Mir ſcheint, daß angenehme Talente, ſelbſt mittelmäßig ausgeübt, bei einem ſittenloſen, in Liederlichkeit und Aufwand verlornen Volke einen Menſchen ſehr geſchwind auf dem Wege des Glückes fördern. Ich ſelbſt habe einer Unterredung beigewohnt zwiſchen einer Espece von Beſchützer und einer Espece von Beſchütztem. Dieſer war an jenen als einen gefälligen Mann empfohlen, der wohl dienen könne — Mein Herr, was verſteht Ihr? — Ich verſtehe Mathematik ſo ziemlich — So unterrichtet in der Mathematik! und wenn Ihr Euch

zehn

zehn bis zwölf Jahre auf dem Pflaster von Paris werdet beschmutzt haben, so habt Ihr drey- bis vierhundert Livres Renten erworben — Ich habe das Recht studirt und bin ziemlich darin bewandert — Kämen Pufendorf und Grotius auf die Welt zurück, sie stürben vor Hunger an einem Prallstein — Ich weiß recht gut die Geschichte und Geographie — Gäbe es Eltern, denen die Erziehung ihrer Kinder am Herzen läge, so wäre Euer Glück gemacht, aber es gibt keine — Ich bin ein guter Musikus — Und warum sagtet Ihr das nicht gleich? Und um Euch zu zeigen, was man aus diesem Talente für Vortheil ziehen kann: ich habe eine Tochter, kommt alle Abende von halb Sieben bis Neun, gebt ihr Unterricht und ich gebe Euch fünf und zwanzig Louisd'or des Jahrs. Ihr frühstückt, speis't, nehmt das Vesper- und Abendbrot mit uns. Der Ueberrest Eures Tags gehört Euch und Ihr verwendet ihn zu Eurem Vortheil.

Er.

Und der Mann, was ist aus ihm geworden?

Ich.

Wäre er klug gewesen, so hätte er sein Glück gemacht, das Einzige was Ihr im Auge zu haben scheint.

Er.

Freilich! Nur Gold, nur Gold! Gold ist alles und das Uebrige ohne Gold ist nichts. Auch hüte ich mich meinem Knaben den Kopf mit schönen Grundsätzen vollzupfropfen, die er vergessen müßte, wenn er nicht ein

Bettler bleiben wollte: dagegen ſobald ich einen Louis-d'or beſitze, das mir nicht oft begegnet, ſtelle ich mich vor ihn hin, ziehe das Goldſtück aus meiner Taſche, zeige es ihm mit Verwunderung, hebe die Augen gen Himmel und küſſe das Geld; und ihm noch beſſer begreiflich zu machen, wie wichtig das heilige Stück ſey, ſo lalle ich ihm, ſo zeige ich mit dem Finger alles was man ſich anſchaffen kann, ein hübſches Röckchen, ein hübſches Mützchen, einen guten Biscuit. Dann ſteck' ich den Louis-d'or in die Taſche, ich ſpaziere mit Uebermuth, ich hebe den Schoß meiner Weſte auf, ich ſchlage mit der Hand auf die Taſche und ſo mache ich ihm begreiflich, daß dieſe Sicherheit die er an mir bemerkt, von dem Louis-d'or ſich herſchreibt.

Ich.

Man kann's nicht beſſer. Aber wenn es begegnete, daß er, tief durchdrungen von dem Werth der Goldſtücke, gelegentlich eines Tages . . . .

Er.

Ich verſtehe Euch. Darüber muß man die Augen zudrücken. Es gibt ja auch keinen moraliſchen Grundſatz, der nicht ſeine Unbequemlichkeit hätte, und wenn das Schlimmſte zum Schlimmen kommt, ſo iſt es eine böſe Viertelſtunde und dann iſt alles vorbei.

Ich.

Auch nach ſo muthigen und weiſen Anſichten beſtehe ich noch auf meinem Glauben, daß es gut wäre ihn zum

Muſiker zu machen. Ich weiß kein Mittel ſich geſchwinder den Großen zu nähern, ihren Laſtern zu dienen und aus den ſeinigen Vortheil zu ziehen.

Er.

Es iſt wahr. Aber ich habe Projecte die noch ſchneller und ſicherer guten Erfolg verſprechen. Ach wenn's nur eben ſo wohl ein Mädchen wäre! Aber da man nicht thun kann, was man will, ſo muß man nehmen was kommt, den beſten Vortheil daraus ziehen, und nicht deßhalb auf dumme Weiſe, wie die meiſten Väter, die nichts ſchlimmers thun könnten, wenn ſie auf's Unglück ihrer Kinder ſtudirt hätten, einem Kinde, das in Paris zu leben beſtimmt iſt, die Lacedämoniſche Erziehung geben. Iſt unſre Erziehung ſchlimm, ſo ſind die Sitten meiner Nation Schuld dran, nicht ich. Verantwort' es wer kann. Mein Sohn ſoll glücklich ſeyn, oder was auf Eins hinauskommt, geehrt, reich und mächtig. Ich kenne ein wenig die leichteſten Wege zu dieſem Zweck zu gelangen, und ich will ihn früh genug damit bekannt machen. Tadelt Ihr mich, Ihr andern Weiſen, ſo wird die Menge und der Erfolg mich losſprechen. Er wird Gold beſitzen, ich ſag's Euch, und wenn er genug beſitzt, ſo wird ihm nichts ermangeln, ſelbſt Eure Achtung nicht und Eure Ehrfurcht.

Ich.

Ihr könntet Euch irren.

Er.

Oder er bekümmert ſich nichts drum, wie andre mehr . . . .

(Hierin war nun freilich gar viel von dem was man denkt, wornach man ſich beträgt; aber was man nicht ausſpricht, und das iſt denn der auffallendſte Unterſchied zwiſchen meinem Manne und den meiſten Menſchen die uns umgeben. Er bekannte die Laſter, die ihm anhingen, die auch andern anhängen; aber er war kein Heuchler; er war nicht abſcheulicher als jene, er war nur offener und folgerechter, manchmal profunder in ſeiner Verderbniß. Ich zitterte wozu ſein Knabe unter einem ſolchen Lehrer werden könnte: denn gewiß bei einer Erziehung, die ſo genau nach unſern Sitten gebildet war, mußte er weit gehn, wenn ihm nicht frühzeitig Einhalt geſchah.)

Er.

O fürchtet nichts. Der bedeutende, der ſchwere Punct, bei dem ein guter Vater beſonders verweilen ſoll, iſt nicht etwa daß er ſeinem Knaben die ſämmtlichen Laſter überliefre, die ihn reich machen, die Lächerlichkeiten, wodurch er den Großen unſchätzbar wird; das weiß die ganze Welt, wenn nicht ſyſtematiſch wie ich, doch nach Beiſpiel und einzelnem Unterricht. Nein, der Hauptpunct iſt, ihm das rechte Maß zu bezeichnen, die Kunſt ſich der Schande, der Entehrung, den Geſetzen zu entziehen: das ſind Diſſonanzen in der geſellſchaftlichen

Harmonie, dieſe muß man wiſſen anzubringen, vorzubereiten, zu retten. Nichts iſt ſo platt, als eine Reihe vollkommener Accorde. Es muß etwas geben, das anrege, das den Strahlenbündel trenne und ihn in Farben zerſtreue.

Ich.

Sehr gut! Durch dieſen Vergleich führt Ihr mich von den Sitten abermals zur Muſik, von der ich mich wider meinen Willen entfernt hatte. Ich danke Euch; denn um nichts zu verbergen, ich liebe Euch mehr als Muſiker denn als Moraliſt.

Er.

Und doch ſtehe ich in der Muſik ſehr untergeordnet und ſehr hoch in der Moral.

Ich.

Daran zweifle ich, aber wenn es wäre, ſo bin ich ein einfacher Mann und Eure Grundſätze ſind nicht die meinigen.

Er.

Deſto ſchlimmer für Euch. Ach beſäß' ich nur Eure Talente!

Ich.

Laßt meine Talente und gedenken wir der Euren.

Er.

Ja, wenn ich mich nur ausdrücken könnte, wie Ihr. Aber ich ſpreche einen verteufelten Miſchmaſch, halb

wie Weltleute und Gelehrte und halb wie die Marktweiber.

Ich.

Ich rede übel. Ich weiß nur die Wahrheit zu sagen und das greift nicht immer, wie Ihr wißt.

Er.

Es ist auch nicht um die Wahrheit zu sagen, aber um die Lüge gut zu sagen, daß ich mir Euer Talent wünsche. Wüßt' ich nur zu schreiben, ein Buch zu schnüren, eine Dedication zu wenden, einen Narren recht von seinem Verdienste trunken zu machen, mich bei den Weibern einzuschmeicheln.

Ich.

Das alles wißt Ihr tausendmal besser als ich. Ich wäre nicht einmal werth Euer Schüler zu seyn.

Er.

Wie viel große Eigenschaften, deren Preis Ihr nicht erkennt!

Ich.

Den Preis, den ich drauf lege, erwerbe ich auch.

Er.

Wäre das wahr, so trügt Ihr nicht diesen groben Rock, diese Zeugweste, diese baumwollnen Strümpfe, diese schweren Schuhe und diese alte Perrücke.

Ich.

Ihr habt Recht. Man muß sehr ungeschickt seyn, wenn man nicht reich ist, und sich doch alles erlaubt um

es zu werden. Aber es gibt Leute, wie ich, die den Reichthum nicht als das Kostbarste auf der Welt betrachten. Wunderliche Leute!

Er.

Sehr wunderliche Leute! Mit dieser Ansicht wird man nicht geboren, man gibt sie sich: denn sie ist nicht in der Natur.

Ich.

Des Menschen?

Er.

Des Menschen. Alles was lebt, und so auch der Mensch, sucht sein Wohlseyn auf Kosten dessen, der was hergeben kann, und ich bin sicher, daß wenn ich meinen kleinen Wilden gehen ließe, ohne daß ich ihm irgend etwas sagte, würde er reiche Kleider verlangen, reichliche Nahrung, Werthschätzung der Männer, Liebe der Frauen, alles Glück des Lebens auf sich vereinigt.

Ich.

Wäre der kleine Wilde sich selbst überlassen und bewahrte seine ganze Schwäche, vereinigte mit der geringen Vernunft des Kindes in der Wiege die Gewalt der Leidenschaften des Mannes von dreyßig Jahren, so brächt' er seinem Vater den Hals und entehrte seine Mutter.

Er.

Das zeigt die Nothwendigkeit einer guten Erziehung und wer bestreitet sie? Was ist denn aber eine gute Er-

ziehung, als die zu allen Arten Genuß führt ohne Gefahr und Ungelegenheit?

Ich.

Beinahe könnt' ich Euch beipflichten! aber wir wollen uns vor einer Erklärung hüten.

Er.

Warum?

Ich.

Weil ich fürchte die Uebereinstimmung ist nur scheinbar, und wollten wir bestimmen, was denn für Gefahren und Ungelegenheiten zu vermeiden sind, so verstehn wir uns nicht mehr.

Er.

Und was thut's denn?

Ich.

Lassen wir das, was ich davon weiß werde ich Euch nicht lehren, und leichter unterrichtet Ihr mich in dem, was Ihr von der Musik versteht und ich nicht weiß. Lieber Rameau, laßt uns von Musik reden und sagt mir, wie kommt's, daß Ihr mit der Leichtigkeit die schönsten Stellen der großen Meister zu fühlen, im Gedächtniß zu behalten, sie mit dem Enthusiasmus, den sie Euch einflößen, wieder zu geben und andere wieder zu entzücken, wie kommt's, daß Ihr nichts gemacht habt, das etwas werth sey?

(Anstatt mir zu antworten zuckte er mit dem Kopf,

hob den Finger gen Himmel und rief:) Und das Geſtirn, das Geſtirn! Als die Natur Leo, Vinci, Pergoleſe, Duni bildete, da lächelte ſie; ein ernſthaftes und gebietriſches Geſicht machte ſie, als ſie den lieben Onkel Rameau hervorbrachte, den man während zehn Jahren den großen Rameau wird genannt haben, und von dem man bald nicht mehr ſprechen wird. Als ſie aber ſeinen Vetter zuſammenraffte, da ſchnitt ſie eine Fratze und wieder eine Fratze und noch eine Fratze .... (Als er das ſagte, ſchnitt er verſchiedene Geſichter. Es war Verachtung, Geringſchätzung, Ironie. Er ſchien ein Stück Teig zwiſchen ſeinen Fingern zu kneten, und lächelte über die lächerlichen Formen, die er ihm gab. Hierauf warf er die ſeltſame Pagode weg und ſagte:) So machte ſie mich und warf mich neben andre Pagoden, einige mit dicken, wohlgeſättigten Bäuchen, kurzen Hälſen, klotzenden vorliegenden Augen von apoplektiſchem Anſehn. Auch krumme Hälſe gab's, und dann trockne Figuren, mit lebhaftem Auge und einer Habichtsnaſe. Alle wollten ſich zu Tode lachen, indem ſie mich ſahen, und ich ſetzte meine Fäuſte in die Seiten und wollte mich zu Tode lachen, als ich ſie ſahe. Denn die Thoren und Narren haben Freude an einander, ſie ſuchen ſich, ſie ziehen ſich an. Hätte ich da bei meiner Ankunft nicht das Sprüchwort ſchon fertig gefunden, das Geld der Narren iſt das Erbtheil der Geſcheidten, mir wäre man's ſchuldig geworden. Ich fühlte, die Natur hatte mein Erbtheil

in den Beutel der Pagoden gelegt, und ich versuchte tausend Mittel um es wieder zu erhaschen.

Ich.

Ich kenne diese Mittel. Ihr habt mir davon gesprochen. Ich habe sie sehr bewundert; aber bei so viel Fähigkeiten, warum versuchtet Ihr nicht ein schönes Werk?

Er.

Das ist gerade wie ein Weltmann zum Abbé Le Blanc sagte. Der Abbé sagte: Die Marquise von Pompadour nimmt mich auf die Hand, und trägt mich bis an die Schwelle der Akademie, da zieht sie ihre Hand weg, ich falle und breche beide Beine. — Der Weltmann antwortete: Ihr solltet Euch zusammen nehmen, Abbé, und die Thüre mit dem Kopf einstoßen. — Der Abbé versetzte: Das habe ich eben versucht und wißt Ihr was ich davon trug? eine Beule an der Stirn.

(Nach diesem Geschichtchen ging mein Mann mit hängendem Kopf einher, nachdenklich und niedergeschlagen. Er seufzte, weinte, jammerte, erhub Hände und Augen, schlug den Kopf mit der Faust, daß ich dachte er würde Stirn oder Finger beschädigen. Dann setzt' er hinzu:) Mir scheint es ist doch was da drinnen. Aber ich mag schlagen und schütteln wie ich will, nichts kommt heraus. (Dann begann er wieder den Kopf zu schütteln, die Stirn gewaltig zu schlagen und sagte:)

entweder iſt niemand drinnen, oder man will mir nicht antworten.

(Nach einem Augenblick zeigte er ein muthiges Anſehn, erhob den Kopf, legte die rechte Hand auf's Herz, ging und ſagte:) Ich fühle, ja ich fühle .... (Er ſtellte einen Menſchen vor, der böſe wird, der ſich ärgert, zärtlich wird, befiehlt, bittet, und ohne Vorbereitung ſprach er Reden des Zorns, des Mitleidens, des Haſſes, der Liebe. Er entwarf die Charaktere der Leidenſchaft mit einer Feinheit, einer erſtaunenden Wahrheit. Dann ſetzte er hinzu:) So iſt's Recht, glaub' ich. Nun kommt's. Da ſieht man, was ein Geburtshelfer thut, der die Schmerzen reizt und beſchleunigt und eilig das Kind bringt. Bin ich allein und nehm' ich die Feder, will ich ſchreiben, ſo zerbeiß' ich mir die Nägel, nütze die Stirn ab. Gehorſamer Diener, guten Abend, der Gott iſt abweſend. Ich glaubte Genie zu haben, am Ende der Zeile leſe ich, daß ich dumm bin, dumm, dumm. Aber wie will man auch fühlen, ſich erheben, denken, mit Stärke mahlen, wenn man mit Leuten umgeht, wie die ſind denen man aufwarten muß, um zu leben? Wie will man das mitten unter ſolchen Reden, die man führt und hört, und dieſem Gevattergeklatſch: Heute war der Boulevard allerliebſt. Habt Ihr den kleinen Murmelthierjungen gehört, er ſpielt ſcharmant. Herr ſo und ſo hat das ſchönſte graugeapfelte Geſpann, das man ſich nur denken mag. Die ſchöne Madame

N. N. iſt auch auf dem Rückweg. Trägt man denn mit fünf und vierzig Jahren noch einen ſolchen Aufſatz? Die junge ſo und ſo iſt mit Diamanten bedeckt, die ihr wenig koſten — Ihr wollt ſagen, die ihr viel koſten — Nicht doch! — Wo habt Ihr ſie geſehen? — Bei'm verlornen und wiedergefundenen Arlequin. Die Scene der Verzweiflung iſt geſpielt worden wie noch niemals. Der Polichinelle der Foire hat Kehle, aber keine Feinheit, keine Seele. Madame die und die hat auf einmal zwey Kinder gekriegt. So kann doch jeder Vater zu dem Seinigen greifen.... Und das nun alle Tage zu ſagen, wieder zu ſagen und zu hören, ſollte das erwärmen und zu großen Dingen führen?

Ich.

Nein! man ſchlöſſe ſich lieber auf ſein Dachſtübchen, tränke Waſſer, ſpeiſ'te trocknes Brot und ſuchte ſich ſelbſt.

Er.

Vielleicht. Aber dazu habe ich den Muth nicht. Und ſein ganzes Daſeyn an etwas Ungewiſſes wagen? und der Name den ich führe, Rameau! Rameau zu heißen, das iſt unbequem. Es iſt nicht mit Talenten, wie mit dem Adel der ſich fortpflanzt und deſſen Herrlichkeit wächſ't, indem er vom Großvater zum Vater, vom Vater zum Sohn, vom Sohn zum Enkel übergeht, ohne daß der Ahnherr eine Forderung von Verdienſt an ſeinen Abkömmling mache. Der alte Stamm äſtet ſich

zu einem ungeheuren Narrenbaume, aber was ſchadet das? Mit dem Talent iſt's ganz anders. Um nur den Ruf ſeines Vaters zu erhalten, muß man geſchickter ſeyn, als er, man muß von ſeiner Faſer geerbt haben. Die Faſer iſt mir ausgeblieben; aber das Handgelenk iſt geübt, der Bogen rührt ſich und der Topf ſiedet, iſt's nicht Ruhm, ſo iſt's Bouillon.

Ich.

An Eurer Stelle ließe ich mir's nicht nur geſagt ſeyn, ich verſuchte.

Er.

Und glaubt Ihr, daß ich nicht verſucht habe? Ich war noch nicht vierzehn Jahr alt, als ich mir zum erſtenmal ſagte, was haſt du, Rameau? Du ſinnſt? Auf was ſinnſt du? Du möchteſt gern etwas gemacht haben, oder machen, woran ſich die Welt entzückte ... Nun denn; ſo blaſe und rühre die Finger, ſchneide das Rohr zu, ſo gibt es eine Flöte. Ich ward älter und wiederholte die Reden meiner Kindheit, und noch immer wiederhole ich ſie. Aber die Statue Memnons bleibt mein Nachbar.

Ich.

Was wollt Ihr mit Eurer Statue Memnons?

Er.

Das iſt klar, dünkt mich. In der Nachbarſchaft von Memnons Bildſäule ſtanden viele andre, gleichfalls von der Sonne beſchienen, aber nur die eine gab einen

Klang. Voltaire iſt ein Poet und wer noch? Voltaire, und der Dritte? Voltaire, und der Vierte? Voltaire. Muſiker ſind Rinaldo von Capua, Haſſe, Pergoleſe, Alberti, Tartini, Locatelli, Terradeglias, mein Onkel, der kleine Duni, der weder Geſichtsausdruck, noch Figur hat; aber der fühlt, bei Gott! der Geſang hat, und Ausdruck. Das iſt nun wohl eine kleine Zahl Memnons. Das übrige will nicht mehr heißen, als ein Paar Ohren an einen Stock genagelt. Auch ſind wir übrigen bettelhaft, ſo bettelhaft daß es eine Luſt iſt. Ach, Herr Philoſoph, das Elend iſt eine ſchreckliche Sache. Ich ſehe es kauernd, mit lechzendem Munde, um einige Tropfen Waſſer aufzufangen, die ſich aus dem Gefäß der Danaiden verlieren. Ich weiß nicht, ob es den Geiſt der Philoſophen ſchärft, aber es verkältet teufliſch den Kopf des Poeten. Man ſingt nicht gut unter dem Faſſe, und doch iſt der glücklich zu preiſen, der einen Platz findet. Ich war ſo glücklich und habe mich nicht halten können. Ach ich war ſchon einmal ſo ungeſchickt, ich reiſ'te durch Böhmen, Deutſchland, die Schweiz, Holland, zum Teufel in alle Welt.

Ich.

Unter dem löcherigen Faß?

Er.

Unter dem löcherigen Faß. Es war ein reicher verſchwendriſcher Jude, der die Muſik und meine Thorheiten liebte. Ich muſicirte wie es Gott gefiel, und ſpielte

den Narren dabei. Mir ging nichts ab. Mein Jude war ein Mann, der das Geſetz kannte; der es ſtreng und ſchroff beobachtete, manchmal in Gegenwart des Freundes, immer in Gegenwart des Fremden. Er zog ſich einen böſen Handel zu, den ich Euch erzählen muß.

In Utrecht fand ſich eine allerliebſte Dirne, die Chriſtin gefiel ihm. Er ſchickte ihr einen Kuppler mit einem ſtarken Wechſel. Die wunderliche Creatur verwarf das Anerbieten, der Jude war in Verzweiflung. Der Mittelsmann ſagte, warum betrübt Ihr Euch ſo? Wollt Ihr eine hübſche Frau? Nichts iſt leichter, und zwar eine noch hübſchere als die, nach der Ihr trachtet. Es iſt meine Frau, ich trete ſie Euch ab für denſelbigen Preis. Geſagt gethan. Der Mittelsmann behält den Wechſel und führt meinen Juden zur Frau. Der Wechſel wird fällig, der Jude läßt ihn proteſtiren und weigert die Zahlung. Denn der Jude ſagte zu ſich ſelbſt: Niemals wird dieſer Mann ſich zu ſagen unterſtehen, um welchen Preis er meinen Wechſel beſitzt, und ich werde ihn nicht bezahlen. Vor Gericht fragte er den Kuppler: Dieſen Wechſel von wem habt Ihr ihn? — Von Euch. — Habt Ihr mir Geld geborgt? — Nein! — Habt Ihr mir Waaren geliefert? — Nein! — Habt Ihr mir Dienſte geleiſtet? — Nein! aber davon iſt die Rede nicht. — Ihr habt den Wechſel unterzeichnet und werdet bezahlen — Ich habe ihn nicht unterzeichnet — So wäre ich alſo ein Verfälſcher? — Ihr oder ein andrer

deſſen Werkzeug Ihr ſeyd — Ich bin ein Schuft, aber Ihr ſeyd ein Spitzbube. Glaubt mir und treibt mich nicht auf's Aeußerſte. Ich geſtehe ſonſt alles. Ich entehre mich, aber Euch richte ich zu Grunde .... Der Jude verachtete die Drohung, und der Kuppler entdeckte die ganze Geſchichte bei der nächſten Sitzung. Sie wurden beide beſchimpft und der Jude zu Zahlung des Wechſels verdammt, deſſen Summe man zum Beſten der Armen verwendete. Da trennte ich mich von ihm und kam hieher.

Was ſollte ich thun? denn ich mußte vor Elend umkommen oder etwas vornehmen. Allerlei Vorſchläge gingen mir durch den Kopf. Bald wollt' ich mich in eine Landtruppe werfen und taugte weder für's Theater, noch für's Orcheſter. Bald wollt' ich mir ein Bild mahlen laſſen, wie man's an der Stange herumträgt und auf einer Kreuzſtraße hinpflanzt. Dabei hätt' ich mit lauter Stimme meine Geſchichte erzählt: Hier iſt die Stadt, wo er geboren iſt. Hier nimmt er Abſchied von ſeinem Vater dem Apotheker, hier kommt er in die Hauptſtadt und ſucht die Wohnung ſeines Onkels. Hier liegt er ſeinem Onkel zu Füßen, der ihn fortjagt. Hier zieht er mit einem Juden herum u. ſ. w. Den andern Tag ſtand ich auf, wohl entſchloſſen mich mit den Gaſſenſängern zu verbinden, und das würd' ich nicht am ſchlimmſten gemacht haben. Unſre Uebungen hätten wir unter den Fenſtern meines lieben Onkels angeſtellt,

der

der vor Bosheit zerplatzt wäre. Ich ergriff ein anderes Mittel.

(Da hielt er inne und ging nach und nach von der Stellung eines Mannes der eine Violine hält, auf der er die Töne greift, bis zur Gestalt eines armen Teufels über, dem die Kräfte mangeln, dem die Kniee schlottern und der verscheiden würde, wenn man ihm nicht ein Stückchen Brot zuwürfe. Er bezeichnete sein äußerstes Bedürfniß durch die Bewegung des Fingers gegen seinen halb offenen Mund.)

Das versteht man. Man wirft mir eine Kleinigkeit zu, um die wir uns streiten, drey oder vier Hungrige, wie wir sind. Und nun denkt einmal groß, macht schöne Sachen in einem solchen Zustande!

Ich.

Das ist schwer.

Er.

Von Stufe zu Stufe fiel ich endlich in ein gutes Haus und befand mich köstlich. Nun bin ich verstoßen und muß von neuem die Darmsaiten sägen und auf die Gebärde des Fingers gegen den lechzenden Mund zurückkehren. Nichts ist beständig auf der Welt. Am Glücksrade heute oben, morgen unten. Verfluchte Zufälle führen uns und führen uns sehr schlecht.

(Dann trank er einen Schluck, der noch in der Flasche übrig geblieben war. Dann wendete er sich zu seinem Nachbar:)

Mein Herr, ich bitte Euch um eine kleine Priſe. Ihr habt da eine ſchöne Doſe. Ihr ſeyd kein Muſikus? — Nein! — Deſto beſſer für Euch. Das ſind arme, beklagenswerthe Schufte. Das Schickſal hat mich dazu gemacht, Mich, indeſſen zu Montmartre vielleicht in einer Mühle, ein Müller, ein Mühlknecht ſich befindet, der nichts anders als das Klappern der Mühle hören wird und der vielleicht die ſchönſten Geſänge gefunden hätte. Rameau zur Mühle, zur Mühle, dort gehörſt du hin!

Ich.

Die Natur beſtimmte jeden dazu, wozu er ſich Mühe geben mag.

Er.

Doch vergreift ſie ſich oft. Was mich betrifft, ich betrachte die irdiſchen Dinge nicht von ſolcher Höhe, wo alles einerlei ausſieht. Der Mann, der einen Baum mit der Scheere reinigt, und die Raupe, die daran das Blatt nagt, können für zwey gleiche Inſecten gelten. Jeder hat ſeine Pflicht. Stellt Euch auf eine Planetenbahn und theilet von dorther, wenn es Euch gefällt, nach Art des Reaumur, das Geſchlecht der Fliegen in Nähende, Ackernde, Sichelnde, oder die Menſchengattung in Tiſcher, Zimmerleute, Dachdecker, Tänzer, Sänger, das iſt Eure Sache, ich miſche mich nicht drein. Ich bin in dieſer Welt und bleibe drinn, aber wenn es natürlich iſt, Appetit zu haben: denn ich komme immer zum Appetit zurück, zu der Empfindung

die mir immer gegenwärtig ist; so finde ich daß es keine gute Ordnung sey, nicht immer etwas zu essen zu haben. Welche Teufels-Einrichtung! Menschen, die alles übervoll haben, indessen andre, eben auch wie sie, mit ungestümen Mägen wie sie, mit einem wiederkehrenden Hunger nichts für ihren Zahn finden. Und dann ist die gezwungene Stellung in der uns das Bedürfniß hält das allerschlimmste. Der bedürftige Mensch geht nicht wie ein andrer, er springt, er kriecht, er krümmt sich, er schleppt sich und bringt sein Leben zu, indem er Positionen erdenkt und ausführt.

Ich.

Was sind denn Positionen?

Er.

Fragt Noverre! und doch bringt die Welt viel mehr Positionen hervor, als seine Kunst nachahmen kann.

Ich.

So versteigt Ihr Euch doch auch in höhere Regionen und betrachtet von da herab die verschiedenen Pantomimen der Menschengattung?

Er.

Nein, nein! Ich sehe nur um mich her und setze mich in meine Position, oder ich erlustige mich an den Positionen die ich andre nehmen sehe. Ich verstehe mich trefflich auf Pantomimen; Ihr sollt urtheilen.

(Nun lächelt er, spielt den Bewundernden, den Bittenden, den Gefälligen, er setzt den rechten Fuß vor,

den linken zurück, den Rücken gebogen, den Kopf in die Höhe, den Blick wie auf anderer Blicke gerichtet, den Mund halb offen, die Arme nach einem Gegenstande ausgestreckt. Er erwartet einen Befehl, er empfängt ihn, fort ist er wie ein Pfeil, er ist wieder da, es ist gethan, er gibt Rechenschaft; er ist aufmerksam auf alles; was fällt, hebt er auf; ein Kissen legt er zurecht; einen Schemel schiebt er unter; er hält einen Präsentirteller, er nähert einen Stuhl, er öffnet eine Thüre, zieht die Vorhänge zu, bemerkt den Herrn und die Frau, ist unbeweglich mit hängenden Armen, steifen Beinen, er hört, er horcht, er sucht auf den Gesichtern zu lesen und dann sagt er:) Das ist nun meine Pantomime ungefähr, wie aller Schmeichler, Schmarutzer und Dürftigen.

(Die Thorheiten dieses Menschen, die Mährchen des Abts Galiani, die Ausschweifungen Rabelais haben mich manchmal zu tiefem Nachdenken veranlaßt. Das sind drey Kramläden, wo ich mich mit lächerlichen Masken versehe, die ich den ernsthaftesten Personen auf's Gesicht setze. Ich sehe einen Pantalon in einem Prälaten, einen Satyr in einem Präsidenten, ein Schwein in einem Mönche, einen Strauß in einem Minister, eine Gans in seinem ersten Secretär.)

Aber nach Eurer Rechnung, sagte ich zu meinem Manne, gibt es auf dieser Welt viel Dürftige, und ich kenne niemand, der sich nicht zu einigen Schritten Eures Tanzes bequeme.

Er.

Ihr habt Recht. In einem ganzen Königreiche gibt es nur Einen Menschen, der grad vor sich hingeht, den Souverän, das übrige alles nimmt Positionen.

Ich.

Der Souverän? und dabei ließe sich doch auch noch etwas erinnern. Glaubt Ihr denn nicht, daß sich von Zeit zu Zeit neben ihm ein kleiner Fuß, ein kleiner Chignon, eine kleine Nase befinde, die ihn gleichfalls zu einiger Pantomime veranlassen? Wer einen andern braucht, ist bedürftig, und nimmt eine Position an. Vor seiner Geliebten nimmt der König eine Position an, und vor Gott macht er seinen Pantomimenschritt. Der Minister macht den Schritt des Hofmanns, des Schmeichlers, des Bedienten, des Bettlers vor seinem König. Die Menge der Ehrgeizigen tanzt Eure Positionen auf hundert Manieren, eine verworfener als die andern, vor dem Minister. Der vornehme Abbé mit Ueberschlag und langem Kinn macht wenigstens einmal die Woche vor dem, der die Beneficien auszutheilen hat, seine Männchen. Wahrlich, was Ihr die Pantomime der Bettler nennt, ist der große Hebel der Erde. Jeder hat seine kleine Hus und seinen Bertin.

Er.

Das tröstet mich.

(Aber indessen ich sprach, stellte er die genannten Leute vor; es war zum Todtlachen, z. B. als kleiner

Abbé hielt er den Hut unterm Arm, das Brevier in der linken Hand, mit der rechten trug er den Schweif seines Mantels, den Kopf ein wenig auf die Schulter geneigt ging er einher, mit niedergeschlagenen Augen, und ahmte so völlig den Heuchler nach, daß ich glaubte den Autor der Réfutations vor dem Bischof von Orleans zu sehen. Hinter den Schmeichlern, den Ehrsüchtigen war er gewaltig drein. Es war der leibhafte Bouret bei der General-Contrôle.)

Ich.

Das heißt vortrefflich ausführen, aber doch gibt es ein Wesen, das von der Pantomime frei gesprochen ist, der Philosoph der nichts hat und nichts verlangt.

Er.

Und wo ist denn das Thier? Hat er nichts, so leidet er, bemüht er sich um nichts, so erhält er nichts und wird immer leiden.

Ich.

Nein. Diogenes, der über die Bedürfnisse spottete.

Er.

Aber man will gekleidet seyn!

Ich.

Nein. Er ging nackt.

Er.

Manchmal war es kalt in Athen.

Ich.

Weniger als hier.

Er.

Man ſpeiſte.

Ich.

Ganz gewiß.

Er.

Auf weſſen Koſten?

Ich.

Der Natur. Zu wem wendet ſich der Wilde? zur Erde, zu den Thieren, den Fiſchen, den Bäumen, den Kräutern, den Wurzeln, den Bächen.

Er.

Schlechte Tafel.

Ich.

Sie iſt groß.

Er.

Aber übel bedient.

Ich.

Und doch deckt man ſie ab, um die unſrigen zu beſetzen.

Er.

Aber bekennt nur, daß die Induſtrie unſrer Köche, Paſtetenbäcker und Zuckerbäcker, ein weniges von dem ihrigen hinzuthut. Mit einer ſo ſtrengen Diät mußte euer Diogenes wohl keine ſtörriſchen Organe beſitzen?

Ich.

Ihr irrt Euch. Des Cynikers Kleid war ehmals, was jetzt unſre Mönchskleidung, und mit derſelben

Kraft. Die Cyniker waren die Carmeliten und Capuziner von Athen.

Er.

Da hab' ich Euch! Diogenes hat also auch seine Pantomime getanzt, wenn auch nicht vor Perikles, wenigstens vor Lais oder Phryne.

Ich.

Da betriegt Ihr Euch wieder. Andre bezahlten sehr theuer die Schönheit, die sich ihm aus Vergnügen überließ.

Er.

Begab sich's aber, daß die Schönheit sonst beschäftigt war und der Cyniker nicht warten konnte —

Ich.

So ging er in sein Faß und suchte sie entbehrlich zu finden.

Er.

Und Ihr riethet mir, ihn nachzuahmen?

Ich.

Ich will sterben, wenn es nicht besser wäre, als zu kriechen, sich wegzuwerfen, sich zu beschimpfen.

Er.

Aber ich brauche ein gutes Bett, eine gute Tafel, ein warmes Kleid im Winter, ein kühles Kleid im Sommer und mehr andre Dinge, die ich lieber dem Wohlwollen schuldig seyn, als durch Arbeit erwerben mag.

Ich.

Weil Ihr ein Nichtswürdiger, ein Vielfraß, ein Niederträchtiger seyd, eine Kothseele.

Er.

Das hab' ich Euch, glaub' ich, schon alles gestanden.

Ich.

Ohne Zweifel haben die Dinge des Lebens einen Werth; aber Ihr kennt nicht den Werth des Opfers, das Ihr bringt, um sie zu erlangen. So tanzt Ihr die schlechte Pantomime, Ihr habt sie getanzt und werdet sie tanzen.

Er.

Es ist wahr, aber es hat mich wenig gekostet und deßwegen wird mich's künftig nichts kosten, und deßhalb thät' ich übel einen andern Gang anzunehmen, der mir beschwerlich wäre und in dem ich nicht verharren könnte. Aber aus dem, was Ihr mir da sagt, begreif' ich erst, daß meine arme kleine Frau eine Art Philosoph war; sie hatte Muth wie ein Löwe. Manchmal fehlte es uns an Brot, wir hatten keinen Pfennig, und manchmal waren fast alle unsere Kleinigkeiten von Werth verkauft. Ich hatte mich auf's Bett geworfen, da zerbrach ich mir den Kopf den Mann zu finden, der mir einen Thaler liehe, den ich ihm nicht wiedergäbe. Sie, munter wie ein Zeisig, setzte sich an's Clavier, sang und begleitete sich. Das war eine Nachtigallenkehle. Hättet Ihr sie doch nur auch gehört! Wenn ich in einem Concert spielte,

nahm ich ſie mit. Unterwegs ſagte ich: Friſch, Madame! macht, daß man Euch bewundre. Entwickelt Euer Talent, Eure Reize, entführt, überwindet. Wir kamen an, ſie ſang, ſie entführte, ſie überwand. Ach! ich habe die arme kleine verloren. Außer ihrem Talent hatte ſie ein Mäulchen, kaum ging der kleine Finger hinein, Zähne, eine Reihe Perlen, Augen, eine Haut, Wangen, Bruſt, Rehfüßchen und Schenkel und alles zum Modeliren. Früh oder ſpäter hätte ſie einen Generalpächter gewonnen. Das war ein Gang, Hüften, ach Gott was für Hüften!

(Und nun machte er den Gang ſeiner Frau nach, kleine Schritte, den Kopf in der Luft, er ſpielte mit dem Fächer, er ſchwänzelte, es war die Caricatur unſerer kleinen Coquetten, ſo neckiſch und lächerlich als möglich. Dann fuhr er in ſeinem Geſpräche fort:)

Ueberall führte ich ſie hin, in die Tuillerien, in's Palais Royal, auf die Boulevards. Es war unmöglich, daß ſie mir bleiben konnte. Morgens, wenn ſie über die Straße ging, mit freien Haaren und niedlichem Jäckchen, Ihr wäret ſtehn geblieben ſie zu beſehen, Ihr hättet ſie mit vier Fingern umſpannt, ohne ſie zu zwängen. Kam jemand hinter ihr drein, und ſah ſie mit ihren kleinen Füßchen hintrippeln, und betrachtete die breiten Hüftchen, deren Form das leichte Röckchen zeichnete, gewiß er verdoppelte den Schritt. Sie ließ ihn ankommen und dann wendete ſie ſchnell ihre großen ſchwarzen

lugen auf ihn los und jeder blieb betroffen ſtehn. Denn ie Vorderſeite der Medaille war wohl die Rückſeite verth. Aber ach! ich habe ſie verloren und alle unſre Hoffnungen auf Glück ſind mit ihr verſchwunden. Ich atte ſie nur darum geheirathet. Ich hatte ihr meine Plane mitgetheilt und ſie hatte zu viel Einſicht, um nicht hre Sicherheit zu begreifen, und zu viel Verſtand, um ie nicht zu billigen.

(Nun ſchluchzt' er, nun weint' er, nun ruft' er aus:) Nein, nein! darüber tröſt' ich mich niemals, und darauf ab' ich Umſchlag und Käppchen genommen.

Ich.

Vor Schmerz?

Er.

Eigentlich, um meinen Napf immer auf dem Kopfe u haben. Aber ſeht doch ein wenig, wie viel Uhr es iſt. ch muß in die Oper.

Ich.

Was gibt man?

Er.

Von d'Auvergne. Es ſind ſchöne Sachen in ſeiner Muſik. Schade, daß er ſie nicht zuerſt geſagt hat. nter den Todten gibt's immer einige, die den Lebendi- en immer im Wege ſind. Was hilft's! Quisque suos atimur manes. Aber es iſt halb Sechſe. Ich höre die Glocke, die zu der Veſper des Abbé de Cannaye läutet.

Die ruft mich auch ab. Lebt wohl. Iſt's nicht wahr, Herr Philoſoph, ich bin immer derſelbe?

Ich.

Ja wohl, unglücklicherweiſe.

Er.

Laßt mich das Unglück noch vierzig Jahre genießen. Der lacht wohl, der zuletzt lacht.

Anmerkungen

über

Perſonen und Gegenſtände, deren in dem Dialog Rameau's Neffe erwähnt wird.

Vorerinnerung.

Der Ueberſetzer hatte ſich vorgenommen, die Perſonen und Gegenſtände, welche in vorliegendem Dialog genannt und abgehandelt werden, ihre Verhältniſſe und Beziehungen in dieſen alphabetiſch geordneten Anmerkungen zur Bequemlichkeit des Leſers mehr in's Klare zu ſtellen. Manche Hinderniſſe ſetzten ſich dieſem Unternehmen entgegen, das nur zum Theil ausgeführt werden konnte. Da aber auch ſchon hierdurch der Zweck einigermaßen erreicht wird, ſo hat man in Hoffnung einer künftigen weitern Ausführung das Gegenwärtige nicht zurückhalten wollen.

Alberti.

Ein außerordentliches muſikaliſches Talent, mit einer vortrefflichen Stimme begünſtigt, die ſogar Farinell's Eiferſucht erregte, zugleich ein guter Clavierſpieler, der aber ſeine großen Gaben nur als Dilettant zum Vergnügen ſeiner Zeitgenoſſen und zu eigenem Behagen anwendete, auch ſehr frühzeitig ſtarb.

d'Alembert.

Geb. 1717. Geſt. 1783.

Ihm iſt ſein Ruhm, als Mathematiker, niemals ſtreitig gemacht worden, als er ſich aber um des Lebens und der Geſellſchaft willen vielſeitig literariſch ausbildete, ſo nahmen die Mißgünſtigen daher Anlaß, ſchwächere Seiten aufzuſuchen und zu zeigen.

Solche feindſelige Naturen, die nur wider Willen entſchiedene Vorzüge anerkennen, möchten gern jeden trefflichen Mann in ſein Verdienſt ganz eigentlich einſperren und ihm eine vielſeitige Bildung, die allein Genuß gewährt, verkümmern. Sie ſagen gewöhnlich, zu ſeinem Ruhme habe er dieſes oder jenes nicht unternehmen ſollen! als wenn man alles um des Ruhms willen thäte, als wenn die Lebensvereinigung mit ähnlich Geſinnten,

ſinnten, durch ernſte Theilnahme an dem was ſie treiben und leiſten, nicht den höchſten Werth hätte. Und nicht allein Franzoſen, welche alles nach außen thun, ſondern auch Deutſche, welche die Wirkung nach innen recht gut zu ſchätzen wiſſen, geben ſolche Geſinnungen zu erkennen, wodurch der Schriftſteller vom Schriftſteller, der Gelehrte vom Gelehrten gildemäßig abgetrennt würde.

So viel bei Gelegenheit der Stelle: d'Alembert verweiſen wir in die Mathematik.

---

d'Auvergne.

Der erſte unter den Franzoſen, der in ſeiner Oper les Troqueurs ſich dem Italiäniſchen Geſchmack zu nähern ſuchte und zu jener Epoche dadurch viel beitrug. (Siehe Muſik.)

Baculard ſonſt Arnaud.

Geb. 1715.

Verfaſſer kleiner galanter Gedichte, bei uns mehr bekannt durch ſeine Trauerſpiele, den Grafen von Cominge und Euphemien, worin der fürchterliche Apparat von Gewölben, Gräbern, Särgen und Mönchskutten den Mangel des großen furchtbaren Tragiſchen erſetzen ſoll.

Bagge (Baron von).

Ein Deutſcher oder Brabantiſcher Edelmann, der ſich lange Zeit in Paris aufhielt und wegen ſeiner Leiden-

ſchaft zur Muſik merkwürdig war. Er wollte ſie nicht allein durch andre genießen, ſondern er ſuchte ſie auch ſelbſt, wiewohl ohne ſonderlichen Erfolg, auszuüben. Ja ſeine Bemühungen und ſeine Concerte, allgemein gekannt und beſucht, konnten ſich eines in Paris ſo leicht erregten Lächerlichen nicht erwehren, in welchem Sinne denn auch Diderot hier auf dieſelben anzuſpielen ſcheint.

Batteux.

Geb. 1713. Geſt. 1780.

Apoſtel des halbwahren Evangeliums der Nachahmung der Natur, das allen ſo willkommen iſt, die bloß ihren Sinnen vertrauen und deſſen was dahinter liegt ſich nicht bewußt ſind. Warum er hier als Heuchler geſcholten wird, davon wiſſen wir keine Rechenſchaft zu geben.

Le Blanc (Abbé).

Geb. zu Dijon 1717. Geſt. 1781.

Wenn durch die Gunſt der Menge oder der Großen ein mittelmäßiges Talent zu Glück und Ehren gelangt, ſo entſteht eine wunderbare Bewegung unter Seinesgleichen. Alles was ſich ihm ähnlich fühlt, wird durch die Hoffnung belebt, daß nun gleichfalls die Reihe an andre ehrliche Leute, die doch eben auch nicht für ganz verdienſtlos zu halten, endlich kommen müſſe und ſolle.

Doch auch hier wie überall behauptet das Glück sein Majestätsrecht und nimmt sich der Mittelmäßigen so wenig als der Trefflichen an, als wenn es ihm nun gerade einmal beliebt.

Der Abbé Le Blanc, ein freilich sehr mittelmäßiger Mann, mußte so manchen Seinesgleichen in der Akademie sehen, die ungeachtet einer, freilich nur vorübergehenden, Gunst des Hofes für ihn unerbittlich blieb.

Die im Dialog erzählte Anekdote drückt das Verhältniß sehr geistreich aus.

B o u r e t.

Ein reicher Finanzmann, der zugleich Ober-Director der Posten war und ein ungeheures Vermögen durch die Gunst des Hofes und der Großen, denen er also wohl ein Hündchen abtreten konnte, zusammen brachte.

Aber weder sein Glück, noch seine Erniedrigungen, die ihm Diderot sehr hart aufrechnet, konnten ihn vor dem Untergang schützen, da er in sich selbst kein Maß hatte und sein Geist im Ausgeben noch gewandter und unternehmender war, als im Erwerben.

Er baute königlich einen Pavillon nur um den König, der alle Jahre mit seinem Hofstaat auf der Jagd jene Gegend besuchte, bewirthen zu können, und errichtete als Nebensache, bei einer durchaus kostspieligen Lebensweise, sehr ansehnliche Gebäude, wodurch er die Kräfte seiner eigenen Finanzen dergestalt schwächte, daß

er, als Ludwig der XV unvermuthet ſtarb, und er ſeinen königlichen Gönner, ſo wie durch die Regierungsveränderung manche andre Unterſtützung verlor, gerade da er ihrer am nöthigſten bedurft hätte, um ſich im Gleichgewicht zu erhalten, in die größte Verwirrung, ja Verzweiflung gerieth und ſeinem Leben ſelbſt ein Ende machte.

Bret.

Geb. 1717. Geſt. 1792.

Fruchtbarer, gefälliger Autor, aber ſchwach und nachläſſig. Herausgeber von Molière, zu welchem Geſchäft ſeine Kräfte nicht hinreichten.

Sein Stück le faux généreux fällt in das Jahr 1758.

Carmontel.

Verfaſſer der dramatiſchen Sprüchwörter und anderer angenehmer kleiner theatraliſcher Stücke.

Destouches.

Geb. 1680. Geſt. 1754.

Literator und Geſchäftsmann.

Mehrere ſeiner Stücke erwarben ſich Beifall. Zuletzt verliert er die Gunſt des Publicums und zieht ſich vom Theater zurück. (Siehe Dorat.)

Dorat.

Geb. 1736. Geſt. 1780.

Fruchtbarer, angenehmer Dichter, beſonders in kleinen Stücken, nicht ſo glücklich in größern, ernſteren, beſonders dramatiſchen.

Der große Reiz, den das Theater für jeden Zuſchauer hat, zeigt ſich auch darin, daß es ſo manchen productiv zu machen ſcheint, der eigentlich dafür gar kein Talent hat. In jeder Nation ſtrebt eine unverhältnißmäßige Anzahl Menſchen nach dem Glück ſich ſelbſt von dem Theater herunter wiederzuhören, und es iſt niemanden zu verargen, wenn man zu dieſer innern Behaglichkeit noch die äußeren Vortheile eines ſchnellen, allgemeinen, günſtigen Bekanntwerdens hinzurechnet.

Iſt dieſe Begierde für's Theater zu arbeiten bei dem ſtillen, mehr in ſich gekehrten Deutſchen faſt zur Seuche geworden, ſo begreift man leicht, wie der Franzoſe, der ſich es ſelbſt gar nicht zum Vorwurfe rechnet, unmäßig eitel zu ſcheinen, unwiderſtehlich genöthigt ſeyn muß, ſich auf ein Theater zu drängen, das bei einem hundertjährigen Glanze ſo große Namen zählt, die den lebhafteſten Wunſch erregen müſſen, wenn gleich auch hinter ihnen, doch mit und neben ihnen an derſelben Stelle genannt zu werden.

Dorat konnte dieſen Lockungen nicht entgehen, um ſo mehr, da er anfangs ſehr beliebt und vorgeſchoben ward; allein ſein Glück war nicht von Dauer, er ward herabge-

ſetzt und befand ſich in dem traurigen Zuſtand des Mißbehagens mit ſo vielen andern, mit deren Zahl man wo nicht einen Platz in Dante's Hölle, doch wenigſtens in ſeinem Fegfeuer beſetzen könnte.

(Siehe Mariveaux.)

D u n i.

Geb. im Neapolitaniſchen den 9 Februar 1709. Geſt. den 11 Juni 1775.

Die Franzoſen ſcheinen, bei aller ihrer Lebhaftigkeit, mehr als andre Nationen an hergebrachten Formen zu hangen und ſelbſt in ihren Vergnügungen eine gewiſſe Eintönigkeit nicht gewahr zu werden. So hatten ſie ſich an die Muſik Lulli's und Rameau's gewöhnt, die ſie, wenn man es recht genau unterſuchte, vielleicht noch nicht ganz losgeworden ſind.

Zur Zeit nun, als dieſe Muſik noch herrſchend war, in der Hälfte des vorigen Jahrhunderts, mußte es eine große Bewegung geben, als eine andere, gerade entgegengeſetzte Art das Publicum zu unterhalten, ſich darneben ſtellte. Indeſſen die große Franzöſiſche Oper mit einem ungeheuern Apparat ihre Gäſte kaum zu befriedigen im Stande war, hatten die Italiäner die glückliche Entdeckung gemacht, daß wenige Perſonen, faſt ohne irgend eine Art von Umgebung, durch melodiſchen Geſang, heitern und bequemen Vortrag, eine viel lebhaftere Wirkung hervorzubringen im Stande ſeyen. Dieſe

eigentlichen Intermezzisten machten, unter dem Namen der Bouffons, in Paris ein groſses Aufsehen und erregten Parteyen für und wider sich.

Duni, der sich in Italien an der buona figliola schon geübt hatte, schrieb für Paris den Peintre amoureux de son modèle, und später das Milchmädchen, das auch auf dem Deutschen Theater die komische Oper beinahe zuerst einführte. Jene ersten Stücke des Duni waren in Paris völlig im Gange, zur Zeit als Diderot den gegenwärtigen Dialog schrieb. Er hatte sich, nebst seinen Freunden, schon früher zur Partey der heitern Productionen geschlagen und so weissagte er auch Rameau's Untergang durch den gefälligen Duni.

Fréron (Vater).

Geb. zu Quimper 1719. Gest. zu Paris 1776.

Ein Mann von Kopf und Geist, von schönen Studien und mancherlei Kenntnissen, der aber, weil er manches einsah, alles zu übersehen glaubte und als Journalist sich zu einem allgemeinen Richter aufwarf. Er suchte sich besonders durch seine Opposition gegen Voltaire bedeutend zu machen, und seine Kühnheit sich diesem auſserordentlichen, hochberühmten Manne zu widersetzen, behagte einem Publicum, das einer heimlichen Schadenfreude sich nicht erwehren kann, wenn vorzügliche Männer, denen es gar manches Gute schuldig ist,

herabgesetzt werden, da es sich, von der andern Seite, einer strenge behandelten Mittelmäßigkeit gar zu gern liebreich und mitleidsvoll annimmt.

Fréron's Blätter hatten Glück und Gunst und verdienten sie zum Theil. Unglücklicherweise hielt er sich nun für den ganz wichtigen und bedeutenden Mann und fing an, aus eigener Macht und Gewalt, geringe Talente zu erheben und als Nebenbuhler der größern aufzustellen. Denn derjenige, der aus Mangel von Sinn oder Gewissen das Vortreffliche herunterzieht, ist nur allzugeneigt das Gemeine, das ihm selbst am nächsten liegt, heraufzuheben und sich dadurch ein schönes mittleres Element zu bereiten, auf welchem er als Herrscher behaglich walten könne. Dergleichen Niveleurs befinden sich besonders in Literaturen, die in Gährung sind, und bei gutmüthigen, auf Mäßigkeit und Billigkeit durchaus mehr als auf das Vortreffliche in Künsten und Wissenschaften gerichteten Nationen haben sie starken Einfluß.

Die geistreiche Französische Nation war dagegen dem Fréron bald auf der Spur, wozu Voltaire selbst nicht wenig beitrug, der seinen Widersacher mit gerechten und ungerechten, aber immer geistreichen Waffen unausgesetzt bekämpfte. Keine Schwäche des Journalisten blieb unbemerkt, keine Form der Rede- und Dichtkunst unbenutzt, so daß er ihn sogar als Fréron in der Schottländerin auf's Theater brachte und erhielt.

Wie Voltaire in so manchem, was er leistete, die

Erwartung der Welt übertraf, so unterhielt er auch in dieſem Falle das Publicum mit immer neuen und überraſchenden Späßen, griff den Journaliſten zugleich und alle deſſen Günſtlinge an, und warf ihr Lächerliches gehäuft auf den Gönner zurück.

So ward jene Anmaßung aller Welt klar, Fréron verlor ſeinen Credit, auch den verdienten, weil ſich denn doch das Publicum, wie die Götter, zuletzt auf die Seite der Sieger zu ſchlagen behaglich findet.

Und ſo iſt das Bild Frérons dergeſtalt verſchoben und verdunkelt worden, daß der ſpätere Nachkömmling Mühe hat, ſich von dem was der Mann leiſtete, und was ihm ermangelte, einen richtigen Begriff zu machen.

Geſchmack.

„Der Geſchmack, ſagt er ... der Geſchmack iſt ein Ding ... bei Gott ich weiß nicht zu was für einem Ding er den Geſchmack machte, wußte er es doch ſelbſt nicht.“

In dieſer Stelle will Diderot ſeine Landsleute lächerlich darſtellen, die, mit und ohne Begriff, das Wort Geſchmack immer im Munde führen und manche bedeutende Production, indem ſie ihr den Mangel an Geſchmack vorwerfen, herunterſetzen.

Die Franzoſen gebrauchten zu Ende des 17ten Jahrhunderts das Wort Geſchmack noch nicht allein, ſie

bezeichneten vielmehr durch das Beiwort die beſondere Beſtimmung. Sie ſagten ein böſer, ein guter Geſchmack und verſtanden recht gut, was ſie dadurch bezeichneten. Doch findet man ſchon in einer Anekdoten- und Spruchſammlung jener Zeit das gewagte Wort: „die Franzöſiſchen Schriftſteller beſitzen alles, nur keinen Geſchmack.“

Wenn man die Franzöſiſche Literatur von Anfang an betrachtet, ſo findet ſich, daß das Genie ſchon bald ſehr viel für ſie gethan. Marot war ein trefflicher Mann, und wer darf den hohen Werth Montaigne's und Rabelais verkennen?

Das Genie ſowohl als der recht gute Kopf ſucht ſein Gebiet in's Unendliche auszudehnen. Sie nehmen gar mannichfaltige Elemente in ihren Schöpfungskreis auf, und ſind oft glücklich genug ſie vollkommen zu beherrſchen und zu verarbeiten. Gelingt aber ein ſolches Unternehmen nicht ganz, fühlt ſich der Verſtand nicht durchaus genöthigt die Segel zu ſtreichen, erlangen die Arbeiten nur eine ſolche Stufe, wo er ihnen noch etwas anhaben kann; ſo entſteht ſogleich ein Loben und Tadeln des Einzelnen, und man glaubt vollkommene Werke dadurch vorzubereiten, wenn man die Elemente, woraus ſie beſtehen ſollen, recht ſäuberlich ſondert.

Die Franzoſen haben einen Poeten Du Bartas, den ſie gar nicht mehr, oder nur mit Verachtung nennen. Er lebte von 1544 bis 1590, war Soldat und Weltmann, und ſchrieb zahlloſe Alexandriner. Wir Deut-

ſchen, die wir die Zuſtände jener Nation aus einem andern Geſichtspuncte anſehen, fühlen uns zum Lächeln bewegt, wenn wir in ſeinen Werken, deren Titel ihn als den Fürſten der Franzöſiſchen Dichter preiſ't, die ſämmtlichen Elemente der Franzöſiſchen Poeſie, freilich in wunderlicher Miſchung, beiſammenfinden. Er behandelte wichtige, bedeutende, breite Gegenſtände, wie z. E. die ſieben Schöpfungstage, wobei er Gelegenheit fand, eine naive Anſchauung der Welt und mannichfaltige Kenntniſſe, die er ſich in einem thätigen Leben erworben, auf eine darſtellende, erzählende, beſchreibende, didaktiſche Weiſe zu Markte zu bringen. Dieſe ſehr ernſthaft gemeinten Gedichte gleichen daher ſämmtlich gutmüthigen Parodien und ſind, wegen ihres bunten Anſehens, dem Franzoſen auf der jetzigen Höhe ſeiner eingebildeten Cultur äußerſt verhaßt, anſtatt daß, wie der Churfürſt von Mainz das Rad, ein Franzöſiſcher Autor die ſieben Tagwerke des Du Bartas irgend ſymbolirt im Wappen führen ſollte.

Damit wir aber, bei einer aphoriſtiſchen Behandlung unſerer Aufſätze, nicht unbeſtimmt und dabei paradox erſcheinen; ſo fragen wir, ob nicht die erſten vierzig Verſe des ſiebenten Schöpfungstages von Du Bartas vortrefflich ſind, ob ſie nicht in jeder Franzöſiſchen Muſterſammlung zu ſtehen verdienen, ob ſie nicht die Vergleichung mit manchem ſchätzenswerthen neuern Product aushalten? Deutſche Kenner werden uns beiſtimmen

und uns für die Aufmerksamkeit danken, die wir auf dieses Werk erregen. Die Franzosen aber werden wohl fortfahren, wegen der darin vorkommenden Wunderlichkeiten, auch das Gute und Treffliche daran zu verkennen.

Denn die immer anstrebende und zu Ludwig des XIV Zeiten zur Reife gedeihende Verstandescultur hat sich immerfort bemüht, alle Dicht- und Sprecharten genau zu sondern, und zwar so, daß man nicht etwa von der Form, sondern vom Stoff ausging, und gewisse Vorstellungen, Gedanken, Ausdrucksweisen, Worte aus der Tragödie, der Komödie, der Ode, mit welcher letztern Dichtart sie deßhalb auch nie fertig werden konnten, hinauswies und andre dafür, als besonders geeignet, in jeden besondern Kreis aufnahm und für ihn bestimmte.

Man behandelte die verschiedenen Dichtungsarten wie verschiedene Societäten, in denen auch ein besonderes Betragen schicklich ist. Anders benehmen sich Männer, wenn sie allein unter sich, anders, wenn sie mit Frauen zusammen sind, und wieder anders wird sich dieselbe Gesellschaft betragen, wenn ein Vornehmerer unter sie tritt, dem sie Ehrfurcht zu bezeigen Ursache haben. Der Franzose scheut sich auch keinesweges, bei Urtheilen über Producte des Geistes, von Convenancen zu sprechen, ein Wort, das eigentlich nur für die Schicklichkeiten der Societät gelten kann. Man sollte darüber nicht mit ihm rechten, sondern einzusehen trachten, in wie fern er Recht hat. Man kann sich freuen, daß eine

ſo geiſtreiche und weltkluge Nation dieſes Experiment zu machen genöthigt war, es fortzuſetzen genöthigt iſt.

Aber im höhern Sinne kommt doch alles darauf an, welchen Kreis das Genie ſich bezeichnet, in welchem es wirken, was es für Elemente zuſammenfaßt, aus denen es bilden will. Hierzu wird es theils durch innern Trieb und eigne Ueberzeugung beſtimmt, theils auch durch die Nation, durch das Jahrhundert, für welche gearbeitet werden ſoll. Hier trifft das Genie freilich nur allein den rechten Punct, ſobald es Werke hervorbringt, die ihm Ehre machen, ſeine Mitwelt erfreuen und zugleich weiter fördern. Denn indem es ſeinen weiteren Lichtkreis in den Brennpunct ſeiner Nation zuſammendrängen möchte, ſo weiß es alle innern und äußern Vortheile zu benutzen und zugleich die genießende Menge zu befriedigen, ja zu überfüllen. Man gedenke Shakeſpear's und Calderon's! Vor dem höchſten äſthetiſchen Richterſtuhle beſtehn ſie untadelig, und wenn irgend ein verſtändiger Sonderer, wegen gewiſſer Stellen, hartnäckig gegen ſie klagen ſollte, ſo würden ſie ein Bild jener Nation, jener Zeit, für welche ſie gearbeitet, lächelnd vorweiſen und nicht etwa dadurch bloß Nachſicht erwerben, ſondern deßhalb, weil ſie ſich ſo glücklich bequemen konnten, neue Lorbeern verdienen.

Die Abſonderung der Dicht- und Redarten liegt in der Natur der Dicht- und Redekunſt ſelbſt; aber nur der Künſtler darf und kann die Scheidung unternehmen, die

er auch unternimmt: denn er iſt meiſt glücklich genug zu fühlen, was in dieſen oder jenen Kreis gehört. Der Geſchmack iſt dem Genie angeboren, wenn er gleich nicht bei jedem zur vollkommenen Ausbildung gelangt.

Daher wäre freilich zu wünſchen, daß die Nation Geſchmack hätte, damit ſich nicht jeder einzeln nothdürftig auszubilden brauchte. Doch leider iſt der Geſchmack der nicht hervorbringenden Naturen verneinend, beengend, ausſchließend und nimmt zuletzt der hervorbringenden Claſſe Kraft und Leben.

Wohl findet ſich bei den Griechen, ſo wie bei manchen Römern eine ſehr geſchmackvolle Sonderung und Läuterung der verſchiedenen Dichtarten, aber uns Nordländer kann man auf jene Muſter nicht ausſchließlich hinweiſen. Wir haben uns andrer Voreltern zu rühmen und haben manch anderes Vorbild im Auge. Wäre nicht durch die romantiſche Wendung ungebildeter Jahrhunderte das Ungeheure mit dem Abgeſchmackten in Berührung gekommen, woher hätten wir einen Hamlet, einen Lear, eine Anbetung des Kreuzes, einen ſtandhaften Prinzen?

Uns auf der Höhe dieſer barbariſchen Avantagen, da wir die antiken Vortheile wohl niemals erreichen werden, mit Muth zu erhalten iſt unſre Pflicht, zugleich aber auch Pflicht, dasjenige was andre denken, urtheilen und glauben, was ſie hervorbringen und leiſten, wohl zu kennen und treulich zu ſchätzen.

Lulli.

Geb. zu Florenz 1633. Geſt. zu Paris 1687.

Die große Oper war in Italien zu einer Zeit erfunden worden, als Perſpectiv-Mahlerey und Maſchinerie ſich in einem hohen Grade ausgebildet hatten, die Muſik aber noch weit zurückſtand. An einem ſolchen Urſprung hat dieſe Schauſpielart immer gelitten und leidet noch daran. Was aus dem Prunk entſtanden iſt, kann nicht zur Kunſt zurückkehren, was ſich vom Scheine herſchreibt, kann keine höhern Forderungen befriedigen.

In der Hälfte des 17ten Jahrhunderts kam die Italiäniſche Oper nach Frankreich; Franzöſiſche Dichter und Componiſten machten bald darauf den Verſuch ſie zu nationaliſiren, welcher mit abwechſelndem Glück eine Zeit lang fortgeſetzt wurde, bis endlich Lulli die Privilegien der Franzöſiſchen Oper, die unter dem Namen Académie royale de musique 1669 errichtet wurde, an ſich brachte, die Erweiterung ihrer Privilegien zu erlangen wußte und ihr erſt ihre eigentliche Conſiſtenz gab.

„Von dieſem Zeitpunct fing die Franzöſiſche theatraliſche Muſik an, durch mannichfaltige Verſchiedenheiten, ſowohl in der poetiſchen Einrichtung der Dramen und der muſikaliſchen Beſchaffenheit ihrer Beſtandtheile, der Arien, Chöre, des mehr ſingenden oder eigentlich pſalmodiſchen Recitativs, der Ballete, der eigenthümlichen Gänge und Schlußfälle der Melodie, der einförmigern Modulationen, der Liebe zu den wei-

chern Tonarten, als auch in Absicht vieler Fehler der Execution sich zu trennen und zu einer Nationalmusik zu werden. Die auf Lulli folgenden Componisten nahmen ihn ganz zu ihrem Muster, und so konnte es geschehen, daß seine Musik eine Art Epoche von so langer Dauer in den Annalen der Französischen Kunstgeschichte bildete."

An dem schönen Talente Quinaults fand Lulli eine große Unterstützung. Er war für diese Dichtungsart geboren, declamirte selbst vortrefflich und arbeitete so dem Componisten in doppeltem Sinne vor. Sie lebten beide zusammen und starben nicht lange nach einander, und man kann wohl den Succeß der Französischen Oper und die lange dauernde Gunst für dieselbe der Vereinigung zweyer so glücklichen Talente zuschreiben.

Mariveaux.

Geb. Paris 1688. Gest. 1763.

Die Geschichte seines erworbenen und wiederverlorenen Rufes ist die Geschichte so vieler andern, besonders bei dem Französischen Theater.

Es gibt so viele Stücke die zu ihrer Zeit sehr gut aufgenommen worden, bei denen die Französischen Kritiker selbst nicht begreifen, wie es zugegangen, und doch ist die Sache leicht erklärlich.

Das Neue hat als solches schon eine besondre Gunst. Nehme man dazu, daß ein junger Mann auftritt, der als ein Neuer das Neue liefert, der sich durch Bescheidenheit

denheit Gunſt zu erwerben weiß, um ſo leichter als er nicht den höchſten Kranz davon zu tragen, ſondern nur Hoffnungen zu erregen verſpricht. Man nehme das Publicum, das jederzeit nur von augenblicklichen Eindrücken abhängt, das einen neuen Namen wie ein weißes Blatt anſieht, worauf man Gunſt oder Ungunſt nach Befinden ſchreiben kann, und man denke ſich ein Stück mit einigem Talent geſchrieben, von vorzüglichen Schauſpielern aufgeführt, warum ſollte es nicht günſtig aufgenommen werden? warum ſollte es nicht ſich und ſeinen Autor durch Gewohnheit empfehlen?

Selbſt ein erſter Mißgriff iſt in der Folge zu verbeſſern, und wem es zuerſt nicht ganz geglückt, kann ſich durch fortdauerndes Beſtreben in Gunſt ſetzen und erhalten. Von jenem ſowohl als dieſem Fall kommen in der Franzöſiſchen Theatergeſchichte mannichfaltige Beiſpiele vor.

Aber was unmöglich iſt zeigt ſich auch. Unmöglich iſt es die Gunſt der Menge bis an's Ende zu erhalten. Das Genie erſchöpft ſich, um ſo mehr das Talent. Was der Autor nicht merkt, merkt das Publicum. Er befriedigt ſelbſt ſeine Gönner nicht mehr lebhaft. Neue Anforderungen an Gunſt werden gemacht, die Zeit ſchreitet vor, eine friſche Jugend wirkt und man findet die Richtung, die Wendung eines frühern Talentes veraltet.

Der Schriftſteller, der nicht ſelbſt bei Zeiten zurück-

getreten, der noch immer eine ähnliche Aufnahme erwartet, ſieht einem unglücklichen Alter entgegen, wie eine Frau, die von den ſcheidenden Reizen nicht Abſchied nehmen will.

In dieſe traurige Lage kam Marivaux; er mochte ſich mit der Allgemeinheit ſeines Geſchicks nicht tröſten, zeigte ſich übellaunig, und wird hier um deßwillen von Diderot verſpottet.

Montesquieu.

Geb. 1689. Geſt. 1755.

„Daß Montesquieu nur ein ſchöner Geiſt ſey" Eine ähnliche Redensart iſt oben ſchon bei d'Alembert angeführt worden.

Durch ſeine lettres persanes machte ſich Montesquieu zuerſt bekannt. Die große Wirkung, welche ſie hervorbrachten, war ihrem Gehalt und der glücklichen Behandlung deſſelben gleich. Unter dem Vehikel einer reizenden Sinnlichkeit weiß der Verfaſſer ſeine Nation auf die bedeutendſten, ja die gefährlichſten Materien aufmerkſam zu machen, und ſchon ganz deutlich kündigt ſich der Geiſt an, welcher den Esprit des loix hervorbringen ſollte. Weil er ſich nun aber bei dieſem ſeinem erſten Eintritt einer leichten Hülle bedient, ſo will man ihn denn auch nur, da er ſie ſchon abgeworfen, nach ihr ſchätzen und ihm das weitre größere Verdienſt halbkennerisch abläugnen.

Musik.

Ein großer Theil des vorliegenden Gespräches handelt von Musik, und es ist nöthig hier einiges Allgemeine über diese Kunst zu sagen, damit jeder Lesende in den Stand gesetzt werde, die oft wunderlich genug geäußerten Meinungen einigermaßen zu beurtheilen.

Alle neuere Musik wird auf zweyerlei Weise behandelt, entweder daß man sie als eine selbstständige Kunst betrachtet, sie in sich selbst ausbildet, ausübt und durch den verfeinerten äußeren Sinn genießt, wie es der Italiäner zu thun pflegt, oder daß man sie in Bezug auf Verstand, Empfindung, Leidenschaft setzt und sie dergestalt bearbeitet, daß sie mehrere menschliche Geistes- und Seelenkräfte in Anspruch nehmen könne, wie es die Weise der Franzosen, der Deutschen und aller Nordländer ist und bleiben wird.

Nur durch diese Betrachtung, als durch einen doppelten Ariadneischen Faden, kann man sich aus der Geschichte der neuern Musik und aus dem Gewirr parteyischer Kämpfer herausheilfen, wenn man die beiden Arten da, wo sie getrennt erscheinen, wohl bemerkt und ferner untersucht, wie sie sich an gewissen Orten, zu gewissen Zeiten, in den Werken gewisser Individuen zu vereinigen gestrebt und sich auch wohl für einen Augenblick zusammengefunden, dann aber wieder aus einander gegangen, nicht ohne sich ihre Eigenschaften einander mehr oder weniger mitgetheilt zu haben, da sie sich denn

in wunderbaren, ihren Hauptäſten mehr oder weniger annähernden Ramificationen über die Erde verbreiteten.

Seit einer ſorgfältigen Ausbildung der Muſik in mehreren Ländern mußte ſich dieſe Trennung zeigen und ſie beſteht bis auf den heutigen Tag. Der Italiäner wird ſich der lieblichſten Harmonie, der gefälligſten Melodie befleißigen, er wird ſich an dem Zuſammenklang, an der Bewegung, als ſolchen, ergötzen, er wird des Sängers Kehle zu Rathe ziehn, und das, was dieſer an gehaltenen, oder ſchnell auf einander folgenden Tönen und deren mannichfaltigſtem Vortrag leiſten kann, auf die glücklichſte Weiſe hervorheben und ſo das gebildete Ohr ſeiner Landsleute entzücken. Er wird aber auch dem Vorwurf nicht entgehen, ſeinem Text, da er zum Geſang doch einmal Text haben muß, keineswegs genug gethan zu haben.

Die andere Partey hingegen hat mehr oder weniger den Sinn, die Empfindung, die Leidenſchaft, welche der Dichter ausdrückt, vor Augen; mit ihm zu wetteifern hält ſie für Pflicht. Seltſame Harmonien, unterbrochene Melodien, gewaltſame Abweichungen und Uebergänge ſucht man auf, um den Schrei des Entzückens, der Angſt und der Verzweiflung auszudrücken. Solche Componiſten werden bei Empfindenden, bei Verſtändigen ihr Glück machen, aber dem Vorwurf des beleidigten Ohrs, in ſo fern es für ſich genießen will, ohne an

ſeinem Genuß Kopf und Herz Theil nehmen zu laſſen, ſchwerlich entgehen.

Vielleicht läßt ſich kein Componiſt nennen, dem in ſeinen Werken durchaus die Vereinigung beider Eigenſchaften gelungen wäre, doch iſt es keine Frage, daß ſie ſich in den beſten Arbeiten der beſten Meiſter finde und nothwendig finden müſſe.

Uebrigens was dieſen Zwieſpalt betrifft, ſo iſt er wohl nie gewaltſamer erſchienen, als in dem Streit der Gluckiſten und Picciniſten, da denn auch der Bedeutende vor dem Gefälligen die Palme erhielt. Ja, haben wir nicht noch in unſern Tagen den lieblichen Paeſiello durch einen ausdrucksvollern Componiſten verdrängt geſehen, eine Begebenheit, die ſich in Paris immerfort wiederholen wird.

Wie der Italiäner mit dem Geſang, ſo verfuhr der Deutſche mit der Inſtrumentalmuſik. Er betrachtete ſie auch eine Zeit lang als eine beſondere, für ſich beſtehende Kunſt, vervollkommnete ihr Techniſches und übte ſie, faſt ohne weitern Bezug auf Gemüthskräfte, lebhaft aus, da ſie denn bei einer, dem Deutſchen wohl gemäßen, tiefern Behandlung der Harmonie zu einem hohen, für alle Völker muſterhaften Grade gelangt iſt.

Da alles dasjenige, was wir allgemein und flüchtig über Muſik geäußert, nur die Abſicht haben kann einiges Licht über vorliegenden Dialog zu verbreiten, ſo müſſen wir bemerken, daß ſich nicht ohne Schwierigkeit der

Standpunct, auf welchem ſich Diderot befindet, einſehen läßt.

In der Hälfte des vorigen Jahrhunderts waren die ſämmtlichen Künſte in Frankreich auf eine ſonderbare, ja für uns faſt unglaubliche Weiſe manierirt und von aller eigentlichen Kunſtwahrheit und Einfalt getrennt. Nicht allein das abenteuerliche Gebäude der Oper war durch das Herkommen nur ſtarrer und ſteifer geworden, auch die Tragödie ward in Reifröcken geſpielt, und eine hohle, affectirte Declamation trug ihre Meiſterwerke vor. Dieſes ging ſo weit, daß der außerordentliche Voltaire, bei Vorleſung ſeiner eigenen Stücke, in einen ausdrucksloſen, eintönigen, gleichfalls pſalmodirenden Bombaſt verfiel und ſich überzeugt hielt, daß auf dieſe Weiſe die Würde ſeiner Stücke, die eine weit beſſere Behandlung verdienten, ausgedrückt werde.

Eben ſo verhielt ſich's mit der Mahlerey. Durchaus war das Fratzenhafte eines gewiſſen Herkömmlichen ſo hoch geſtiegen, daß es den aus innerer Naturkraft ſich entwickelnden, trefflichen Geiſtern der damaligen Zeit höchſt auffallend und unerträglich ſcheinen mußte.

Sie fielen daher ſämmtlich drauf, das was ſie Natur nannten, der Cultur und der Kunſt entgegen zu ſetzen. Wie hierin Diderot ſich geirrt, haben wir anderswo, mit Achtung und Neigung gegen dieſen vortrefflichen Mann, dargethan.

Auch gegen die Muſik befand er ſich in einer beſondern Lage. Die Compoſitionen des Lulli und Rameau gehören mehr zur bedeutenden als zur gefälligen Muſik. Das was die Bouffons aus Italien brachten, hatte mehr Angenehmes und Einſchmeichelndes als Bedeutendes, und doch ſchlägt ſich Diderot, der ſo lebhaft auf die Bedeutung dringt, zu dieſer letzten Partey und glaubt ſeine Wünſche durch ſie befriedigt zu ſehen. Aber es war wohl mehr, weil dieſes neue bewegliche jenes alte verhaßte ſtarre Zimmerwerk zu zerſtören und eine friſche Fläche für neue Bemühungen zu ebnen ſchien, daß er das letzte ſo hoch in Gunſt nahm. Auch benutzten Franzöſiſche Componiſten ſogleich den gegebenen Raum und brachten ihre alte bedeutende Weiſe, melodiſcher und mit mehrerer Kunſtwahrheit, zu Befriedigung der neuen Generation, in den Gang.

---

d'Olivet (Abbé).

Geb. 1682. Geſt. 1768.

Bei den Jeſuiten erzogen, beſchäftigte er ſich zuerſt mit dem Cicero, den er auch überſetzte. Aufgenommen in die Franzöſiſche Akademie, gedachte er auch für die vaterländiſche Sprache etwas zu leiſten, und hat ihr auf mehr denn Eine Weiſe genutzt; doch ward er nun als Grammatiker, Proſodiſt, Neuerungsfeind, Puriſt und Rigoriſt den Dichtern und Schriftſtellern höchlich ver-

haßt, denen er, man muß es freilich geſtehen, öfters Unrecht that, indem er ihnen die rechten Wege wies.

Paliſſot.

Geb. zu Nancy 1730.

Eine von den mittlern Naturen, die nach dem Höhern ſtreben, das ſie nicht erreichen, und ſich vom Gemeinen abziehn, das ſie nicht los werden. Will man billig ſeyn, ſo darf man ihn unter die guten Köpfe rechnen. Es fehlt ihm nicht an Verſtandes-Klarheit, an Lebhaftigkeit, an einem gewiſſen Talent; aber gerade dieſe Menſchen ſind es, die ſich mancher Anmaßung ſchuldig machen. Denn indem ſie alles nach einem gewiſſen, kleineren Maßſtabe meſſen, ſo fehlt ihnen der Sinn für's Außerordentliche, und indem ſie ſich gegen das Gewöhnliche gerecht halten, werden ſie ungerecht gegen das vorzügliche Verdienſt, beſonders anfangs, wenn es ſich ankündigt. So vergriff ſich Paliſſot an Rouſſeau, und es dient zu unſerm Zwecke, dieſer Händel, von ihrem erſten Urſprunge an, zu gedenken. König Stanislaus errichtete zu Nancy Ludwig dem XV eine Statue. Am Feſte der Weihung, den 6ten November 1755, ſollte auch ein analoges Theaterſtück gegeben werden. Paliſſot, deſſen Talent in ſeiner Vaterſtadt Zutrauen erregt haben mochte, erhielt hierzu den Auftrag. Anſtatt nun daß ein wahrer Dichter dieſe Ge-

legenheit zu einer edlen und würdigen Darſtellung nicht unbenutzt gelaſſen hätte, ſuchte der gute Kopf durch ein kurzes allegoriſches Vorſpiel den glücklichen Stoff nur geſchwind los zu werden, worauf er hingegen ein Schubladenſtück, der Cirkel, folgen ließ, worin er das, was ſeiner literariſchen Kleinheit am nächſten lag, mit Selbſtgefälligkeit behandelte.

Es erſchienen nämlich in dieſem Stücke übertriebene Poeten, anmaßliche Gönner und Gönnerinnen, gelehrte Frauen und dergleichen Perſonen, deren Urbilder nicht ſelten ſind, ſobald Kunſt und Wiſſenſchaft in das Leben einwirkt. Was ſie nun Lächerliches haben mögen, wird hier bis in's Abgeſchmackte übertrieben dargeſtellt, anſtatt daß es immer ſchon dankenswerth iſt, wenn jemand Bedeutendes aus der Menge, eine Schöne, ein Reicher, ein Vornehmer am Rechten und Guten theilnimmt, wenn es auch nicht auf die rechte Weiſe geſchieht.

Ueberhaupt gehört nichts weniger auf's Theater, als Literatur und ihre Verhältniſſe. Alles was in dieſem Kreiſe webt, iſt ſo zart und wichtig, daß keine Streitfrage aus demſelben vor den Richterſtuhl der gaffenden und ſtaunenden Menge gebracht werden ſollte. Man berufe ſich nicht auf Molière, wie Paliſſot und nach ihm andre gethan haben. Dem Genie iſt nichts vorzuſchreiben, es läuft glücklich wie ein Nachtwandler über die ſcharfen Gipfelrücken weg, von denen die wache Mittelmäßigkeit bei'm erſten Verſuche herunterplumpt. Mit

wie leichter Hand Molière dergleichen Gegenstände berührt, wird nächstens anderswo zu entwickeln seyn.

Nicht genug, daß Palissot seine literarischen Zunftverwandten vor Hof und Stadt durchzog, ließ er auch ein Fratzenbild Rousseau's auftreten, der sich zu jener Zeit, zwar paradox aber doch würdig genug, angekündigt hatte. Was von den Sonderbarkeiten dieses außerordentlichen Mannes den Weltmenschen auffallen konnte, ward hier, keinesweges geistreich und heiter, sondern täppisch und mit bösem Willen vorgestellt, und das Fest zweyer Könige pasquillantisch herabgewürdigt.

Auch blieb diese unschickliche Kühnheit für den Verfasser nicht ohne Folgen, ja sie hatte Einfluß auf sein ganzes Leben. Die Gesellschaft genie- und talentreicher Menschen, die man unter dem Namen der Philosophen oder Encyklopädisten bezeichnete, hatte sich schon gebildet und d'Alembert war ein bedeutendes Glied derselben. Er fühlte was ein solcher Ausfall, an einem solchen Tage, bei einer solchen Gelegenheit, für Folgen haben könne. Er lehnte sich mit aller Gewalt dagegen auf; und ob man gleich Palissoten nicht weiter beikommen konnte, so ward er doch als ein entschiedener Gegner jener großen Societät behandelt, und man wußte ihm auf mancherlei Weise das Leben sauer zu machen. Dagegen blieb er von seiner Seite nicht müßig.

Nichts ist natürlicher, als daß jene verbündete Anzahl außerordentlicher Männer, wegen dessen was sie

waren und was ſie wollten, viele Widerſacher finden mußten. Zu dieſen ſchlug ſich Paliſſot und ſchrieb das Luſtſpiel, die Philoſophen, worüber der folgende Artikel nachzuſehen.

Die Philoſophen.

Ein Luſtſpiel von Paliſſot, zum erſtenmal den 2ten Mai 1760 zu Paris aufgeführt.

Wie ein Schriftſteller ſich ankündigt, fährt er meiſtentheils fort, und bei mittlerem Talenten ſind oft im erſten Werke alle die übrigen enthalten. Denn der Menſch, der in ſich ſelbſt eins und rund iſt, kann auch in ſeinen Werken nur einen gewiſſen Kreis durchlaufen.

So waren auch Paliſſots Philoſophen nur eine Amplification jenes Feſtſtückes zu Nancy. Er geht weiter, aber er ſieht nicht weiter. Als ein beſchränkter Widerſacher eines gewiſſen Zuſtandes erblickt er keinesweges, worauf es im allgemeinen ankommt, und bringt auf ein beſchränktes, leidenſchaftliches Publicum eine augenblickliche Wirkung hervor.

Erheben wir uns höher, ſo bleibt uns nicht verborgen, daß ein falſcher Schein gewöhnlich Kunſt und Wiſſenſchaft begleitet, wenn ſie in den Gang der Welt eintreten: denn ſie wirken auf alle vorhandenen Menſchen und nicht etwa allein auf die vorzüglichſten des Jahrhunderts. Oft iſt die Theilnahme halbfähiger, anmaßlicher

Naturen fruchtlos, ja ſchädlich. Der gemeine Sinn erſchrickt über die falſche Anwendung höherer Maximen, wenn man ſie mit der rohen Wirklichkeit unmittelbar in Verhältniß bringt.

Sodann haben alle zurückgezogenen, nur für ein gewiſſes Geſchäft wirkſamen Menſchen vor der Welt ein fremdes Anſehen, das man gern lächerlich findet. Sie verbergen nicht leicht, daß ſie auf das, worauf ſie ihr Leben verwenden, einen großen Werth legen, und erſcheinen dem, der die Bemühung nicht zu ſchätzen oder gegen das Verdienſt, das ſich vielleicht zu ſehr fühlt, keine Nachſicht zu haben weiß, als übermüthig, grillenhaft und eingebildet.

Alles dieſes entſpringt aus der Sache, und nur der wäre zu loben, der ſolchen unvermeidlichen Uebeln dergeſtalt zu begegnen wüßte, daß der Hauptzweck nicht verfehlt würde und die höhern Wirkungen für die Welt nicht verloren gingen. Paliſſot aber will das Uebel ärger machen, er gedenkt eine Satyre zu ſchreiben, und gewiſſen beſtimmten Individuen, deren Bild ſich allenfalls verzerren läßt, in der öffentlichen Meinung zu ſchaden, und wie benimmt er ſich?

Sein Stück iſt in drey Acte kurz zuſammengefaßt. Die Oekonomie deſſelben iſt geſchickt genug und zeugt von einem geübten Talente; allein die Erfindung iſt mager, man ſieht ſich in dem ganz bekannten Raume der Franzöſiſchen Komödie. Nichts iſt neu, als die Kühn-

heit ganz deutlich ausgesprochene Personalitäten auszubringen.

Ein wackrer Bürger hatte seine Tochter vor seinem Tode einem jungen Soldaten zugesagt, die Mutter aber ist nunmehr als Wittwe von der Philosophie eingenommen und will das Mädchen nur einem aus dieser Gilde zugestehen. Die Philosophen selbst erscheinen abscheulich, und doch in der Hauptsache so wenig charakteristisch, daß man an ihre Stelle die Nichtswürdigen einer jeden Classe setzen könnte.

Keiner von ihnen ist etwa durch Neigung, Gewohnheit oder sonst an die Frau und das Haus gebunden, keiner betriegt sich etwa über sie, oder hat sonst irgend ein menschliches Gefühl gegen dieselbe: das alles war dem Autor zu fein, ob er gleich genugsame Muster hierzu in dem sogenannten Bureau d'esprit vor sich fand; verhaßt wollte er die Gesellschaft der Philosophen machen. Diese verachtet und verwünscht ihre Gönnerin auf das plumpste. Die Herren kommen sämmtlich nur in's Haus, um ihrem Freund Valère das Mädchen zu verschaffen. Sie versichern, daß keiner, sobald dieser Anschlag gelungen, die Schwelle je wieder betreten werde. Unter solchen Zügen soll man Männer, wie d'Alembert und Helvetius, wieder erkennen! Denken läßt sich, daß die von dem Letztern aufgestellte Maxime des Eigennutzes wacker durchgezogen und als unmittelbar zum Ta-

ſchendiebſtahl führend vorgeſtellt werde. Zuletzt erſcheint ein Hanswurſt von Bedienten auf Händen und Füßen, mit einer Salatſtaude, um den von Rouſſeau wünſchenswerth geſchilderten Naturzuſtand lächerlich zu machen. Ein aufgefangener Brief entdeckt die Geſinnungen der Philoſophen gegen die Hausdame, und ſie werden mit Beſchämung fortgejagt.

Das Stück konnte ſich, ſeinem techniſchen Verdienſt nach, recht wohl in Paris ſehen laſſen. Die Verſification iſt nicht ungelenk, hie und da findet man eine geiſtreiche Wendung, durchaus aber iſt der Apell an die Gemeinheit, jener Hauptkunſtgriff derer, die ſich dem Vorzüglichen widerſetzen, unerträglich und verächtlich.

Wie Voltaire über dieſe Sachen nicht ſowohl dachte als ſchrieb, gibt über die damaligen Verhältniſſe den beſten Aufſchluß. Wir überſetzen daher ein Paar ſeiner Briefe an Paliſſot, der in ſeinen Antworten gegen jenen, die Zuſtände mit Freiheit und Klugheit, man möchte ſagen mit Weisheit überſchauenden Geiſt, eine ſehr beſchränkte, rechthaberiſche, ſubalterne Rolle ſpielt.

Voltaire an Paliſſot.

Mögt Ihr doch ſelbſt Euer Gewiſſen prüfen, und unterſuchen, ob Ihr gerecht ſeyd, indem Ihr die Herren d'Alembert, Duclos, Diderot, Helvetius, den Chevalier

de Jaucourt und tutti quanti wie Schurken vorſtellt, die im Taſchendiebſtahl unterrichten.

Noch einmal. Sie haben auf Eure Koſten in ihren Schriften lachen wollen, und ich finde recht gut, daß Ihr auf die ihrigen lacht. Aber, bei'm Himmel! der Spaß iſt zu ſtark. Wären ſie, wie Ihr ſie ſchildert, man müßte ſie auf die Galeeren ſchicken, welches keinesweges in's komiſche Genre paßt. Ich rede gerade zu. Die Männer die Ihr entbehren wollt, gelten für die wackerſten Leute in der Welt, und ich weiß nicht, ob ihre Rechtſchaffenheit nicht noch größer iſt als ihre Philoſophie. Ich ſage Euch offenherzig: ich kenne nichts ehrwürdiger als Herrn Helvetius, der 200,000 Livres Einkünfte aufgeopfert hat, um ſich in Frieden der Wiſſenſchaft zu widmen. Hat er in einem dicken Buch ein halb Dutzend verwegene und übelklingende Sätze vorgebracht, ſo hat es ihn genug gereut, ohne daß Ihr nöthig hättet, ſeine Wunden auf dem Theater wieder aufzureißen. Herr Duclos, Secretär der erſten Akademie des Königreichs, ſcheint mir viel mehr Achtung zu verdienen, als Ihr ihm bezeigt. Sein Buch über die Sitten iſt keinesweges ein ſchlechtes Buch, beſonders iſt es das Buch eines rechtſchaffenen Mannes. Mit Einem Wort, dieſe Herren haben ſie Euch öffentlich beleidigt? Mir ſcheint es nicht. Warum beleidigt Ihr ſie denn auf ſo grauſame Weiſe?

Ich kenne Herrn Diderot gar nicht, ich habe ihn nie-

mals geſehen. Ich weiß nur, daß er unglücklich und verfolgt war, und ſchon darum allein ſollte Euch die Feder aus der Hand fallen.

Uebrigens betrachte ich das Unternehmen der Encyklopädie als das ſchönſte Denkmal, das man zu Ehren der Wiſſenſchaften aufrichten konnte. Es befinden ſich darin bewundernswerthe Artikel, nicht allein von Herrn d'Alembert, von Herrn Diderot, von Herrn Ritter Jaucourt, ſondern auch von vielen andern Perſonen, die ohne an Ruhm oder Vortheil zu denken, ſich ein Vergnügen machten an dieſem Werke zu arbeiten.

Es gibt auch freilich jämmerliche Artikel darin und vielleicht ſind die meinigen darunter; aber das Gute überwiegt ſo unendlich das Schlechte, und ganz Europa wünſcht die Fortſetzung der Encyklopädie. Die erſten Bände ſind ſchon in mehrere Sprachen überſetzt, warum denn auf dem Theater ſich über ein Werk aufhalten, das zum Unterricht der Menſchen und zum Ruhm der Nation unentbehrlich iſt? —

Ihr macht mich raſend, mein Herr. Ich hatte mir vorgenommen über alles zu lachen, in meiner ſtillen Eingezogenheit, und Ihr macht mich traurig, überhäuft mich mit Höflichkeiten, Lobreden, Freundſchaft; aber Ihr macht mich erröthen, wenn Ihr drucken laßt, daß ich denen, die Ihr angreift, überlegen bin. Ich glaube

wohl,

wohl, daß ich beſſere Verſe mache, wie ſie, und daß ich ungefähr eben ſo viel Geſchichte weiß; aber bei meinem Gott, bei meiner Seele, ich bin kaum ihr Schüler in dem Uebrigen, ſo alt als ich bin. — Noch einmal, Diderot kenne ich nicht, ich habe ihn nie geſehen. Aber er hatte mit Herrn d'Alembert ein unſterbliches Werk unternommen, ein nothwendiges Werk, das ich täglich befrage. Außerdem war dieſes Werk ein Gegenſtand von 300,000 Thalern im Buchhandel. Man überſetzt es in drey bis vier Sprachen. Questa rabbia detta gelosia waffnet ſich nun gegen dieſes der Nation werthe Denkmal, woran mehr als funfzig Perſonen von Bedeutung Hand anzulegen ſich beeiferten.

Ein Abraham Chaumeix unternimmt eine Schrift gegen die Encyklopädie herauszugeben, worin er die Autoren ſagen läßt, was ſie nicht geſagt haben, vergiftet was ſie geſagt haben, und gegen das argumentirt, was ſie noch ſagen werden. Er citirt die Kirchenväter ſo falſch, als er das Dictionnär citirt.

Und in dieſen gehäſſigen Umſtänden ſchreibt Ihr Eure Komödie gegen die Philoſophen. Ihr durchbohrt ſie, da ſie ſich ſchon sub gladio befinden. Ihr ſagt mir: Molière habe Cotin und Menage durchgezogen. Sey's; aber er ſagte nicht, daß Cotin und Menage eine verwerfliche Moral lehrten, und Ihr beſchuldigt alle dieſe Herren abſcheulicher Maximen, in Euerm Stück und

Eurer Vorrede. Ihr verſichert mir, daß Ihr den Herrn Chevalier de Jaucourt nicht angeklagt habt, und doch iſt er der Verfaſſer des Artikels Gouvernement. Sein Name ſteht in großen Buchſtaben am Ende des Artikels. Ihr bringt einige Züge an, die ihm großen Schaden thun können, entkleidet von allem was vorhergeht und was folgt, aber was im Ganzen genommen des Cicero, de Thou und Grotius werth iſt. — Ihr wollt eine Stelle der vortrefflichen Vorrede des Herrn d'Alembert zur Encyklopädie verhaßt machen, und es iſt kein Wort von dieſer Stelle darin. Ihr bürdet Herrn Diderot auf, was in den Jüdiſchen Briefen ſteht. Gewiß hat Euch irgend ein Abraham Chaumeix Auszüge mitgetheilt und Euch betrogen.

Ihr thut mehr. Ihr fügt zu Eurer Anklage der rechtſchaffenſten Männer Abſcheulichkeiten aus irgend einer Brochure, die den Titel führt: La Vie heureuse. Ein Narr, Namens Lametrie, ſchrieb ſie einmal zu Berlin, da er trunken war, vor mehr als 12 Jahren. Dieſe Abgeſchmacktheit des Lametrie, die auf immer vergeſſen war und die Ihr wieder belebt, hat nicht mehr Verhältniß zur Philoſophie und Encyklopädie, als ein liederliches Buch mit der Kirchengeſchichte, und doch verbindet Ihr alle dieſe Anklagen zuſammen. Was entſteht daraus? Euer Angeben kann in die Hände eines Fürſten fallen, eines Miniſters, einer wichtig beſchäftigten Magiſtratsperſon. Man hat wohl Zeit flüchtig

Eure Vorrede zu lesen, aber nicht die unendlichen Werke zu vergleichen.

P i r o n.

Geb. 1689. Gest. 1773.

Piron war einer der besten, geistreichsten Gesellschafter, und auch in seinen Schriften zeigt sich der heitere freie Ton, anziehend und belebend.

Die Franzosischen Kritiker beklagen sich, daß man bei Sammlung seiner Werke nicht streng genug verfahren. Man hätte, meinen sie, manches davon der Vergessenheit übergeben sollen.

Diese Anmaßung der Kritik erscheint ganz lächerlich, wenn wir die große Masse unbedeutender Bücher aufgestellt sehen, die doch alle der Nachwelt angehören und die kein Bibliothekar zu verbannen das Recht hat; warum will man uns die Uebungsstücke, die geistreichen und leichten Compositionen eines guten Kopfs vorenthalten?

Und gerade diese leichteren Arbeiten sind es, wodurch man Piron am ersten liebgewinnt. Er war ein trefflicher, kraftvoller Kopf und hatte, in einer Provinzstadt geboren und erzogen, nachher in Paris bei kümmerlichem Unterhalt, sich mehr aus sich selbst entwickelt, als daß er die Vortheile, die ihm das Jahrhundert anbot, zu seiner Bildung hätte benutzen können. Daher findet sich bei seinen ersten Arbeiten immer etwas wegzuwünschen.

Wir läugnen nicht, daß er uns da faſt am meiſten intereſſirt, wo er ſein Talent zu äußern Zwecken gelegentlich zum beſten gibt. Wie Gozzi, obgleich nicht mit ſolcher Macht und in ſolcher Breite, nimmt er ſich bedrängter oder beſchränkter Theater an, arbeitet für ſie, macht ihnen Ruf und iſt vergnügt etwas Unerwartetes geleiſtet zu haben.

Man weiß, daß in Paris die Schauſpiele ſcharf von einander geſondert waren; jedes Theater hatte ein beſtimmtes, umſchriebenes Privilegium auf dieſe oder jene Darſtellungsart. So erlangte noch ein Künſtler, da alle übrigen Formen ſchon vergeben waren, die Erlaubniß Monodramen im ſtrengſten Sinne aufzuführen. Andre Figuren durften wohl noch auf dem Theater erſcheinen, er aber allein durfte handeln und reden. Für dieſen Mann arbeitete Piron, und mit Glück. Dank ſey es den Herausgebern, daß wir dieſe Kleinigkeiten noch beſitzen, deren uns die phariſäiſchen und ſchriftgelehrten Kritiker wohl gern beraubt hätten.

Auch in den Vaudeville-Stücken zeigte ſich Piron ſehr geiſtreich. Das gelegentliche Ergreifen einer Melodie, deren erſter Text mit dem neuen Text in einem neckiſchen Verhältniſſe ſteht, gelang ihm vortrefflich und ſeine Arbeiten dieſer Art haben viel Vorzügliches.

So unglücklich es nun auch Piron im Anfange ging, daß er das ekle Publicum durch keines ſeiner für das regelmäßige Franzöſiſche Theater geſchriebenen Stücke be-

friedigen konnte, ſo glücklich war er mit ſeiner Metromanie. Er wußte in demſelben ſeine Landsleute dergeſtalt von der ſchwachen Seite zu faſſen, daß ſein Stück, ſogleich bei ſeiner Erſcheinung und noch lange Jahre nachher, fortdauernd überſchätzt wurde. Man ſetzte es den Molière'ſchen an die Seite, mit denen es ſich denn doch auf keine Weiſe meſſen kann. Doch kommt man freilich, nach und nach, auch in Frankreich auf die Spur, dieſes Stück nach ſeinem wahren Werthe zu ſchätzen.

Ueberhaupt war nichts für die Franzoſen ſchwerer, als einen Mann wie Piron zu rangiren, der bei einem vorzüglichen und gerade ſeiner Nation zuſagenden Talent, in ſeinen meiſten Arbeiten ſo viel zu wünſchen übrig ließ. Seine Bahn war von Jugend auf excentriſch; ein gewaltſam unanſtändiges Gedicht nöthigte ihn aus ſeiner Vaterſtadt zu fliehen und ſich neun Jahre in Paris kümmerlich zu behelfen. Sein ungebundenes Weſen verläugnete er nie ganz, ſeine lebhaften, oft egoiſtiſchen Ausfälle, ſeine treffenden Epigramme, Geiſt und Heiterkeit, die ihm durchaus zu Gebote ſtanden, machten ihn allen Mitlebenden in dem Grade werth, daß er, ohne lächerlich zu ſcheinen, ſich mit dem weit überlegenen Voltaire vergleichen und nicht nur als Gegner, ſondern auch als Rival auftreten durfte.

Was übrigens die ihren Piron genugſam ſchätzenden Franzoſen von ihm auch immer Gutes ſagen können, ſchließt ſich immer mit dem Refrain, den Diderot ſchon

hier als eine gewöhnliche Redensart aufführt: „Was den Geſchmack betrifft, von dem hat euer Piron auch nicht die mindeſte Ahnung.“

(Siehe Geſchmack.)

Poinſinet.

Geb. zu Fontainebleau 1735. Geſt. 1769.

Es gibt in der Literatur, wie in der Geſellſchaft, ſolche kleine, wunderliche, purzliche Figuren, die mit einem gewiſſen Talent begabt, ſehr zu- und vordringlich ſind, und indem ſie leicht von jedem überſehen werden, Gelegenheit zu allerlei Unterhaltung gewähren.

Indeſſen gewinnen dieſe Perſonen doch immer genug dabei, ſie leben, wirken, werden genannt, und es fehlt ihnen nicht an guter Aufnahme. Was ihnen mißglückt bringt ſie nicht aus der Faſſung, ſie ſehen es als einen einzelnen Fall an und hoffen von der Zukunft die beſten Erfolge.

Eine ſolche Figur iſt Poinſinet in der Franzöſiſchen literariſchen Welt. Bis zum Unglaublichen geht was man mit ihm vorgenommen, wozu man ihn verleitet, wie man ihn myſtificirt, und ſelbſt ſein trauriger Tod, indem er in Spanien ertrank, nimmt nichts von dem lächerlichen Eindruck, den ſein Leben machte, hinweg; ſo wie der Froſch des Feuerwerkers dadurch nicht zu einer Würde gelangt, daß er, nachdem er lange genug geplatzert hat, mit einem ſtärkeren Knalle endet.

Rameau.

Geb. zu Dijon 1683. Geſt. zu Paris 1764.

Nachſtehendes Urtheil Rouſſeau's über die Rameau'ſchen Verdienſte trifft mit Diderot's Aeußerungen genau zuſammen und iſt geſchickt, unſern Leſern die Ueberſicht der Hauptfrage zu erleichtern.

Die theoretiſchen Werke Rameau's haben das ſonderbare Schickſal, daß ſie ein großes Glück machten, ohne daß man ſie geleſen hatte, und man wird ſie jetzt noch viel weniger leſen, ſeitdem Herr d'Alembert ſich die Mühe gegeben, die Lehre dieſes Verfaſſers im Auszuge mitzutheilen. Gewiß werden die Originale dadurch vernichtet werden, und wir werden uns dergeſtalt entſchädigt finden, daß wir ſie keineswegs vermiſſen. Dieſe verſchiedenen Werke enthalten nichts Neues, noch Nützliches, als das Princip des Grundbaſſes; aber es iſt kein kleines Verdienſt einen Grundſatz, wär' er auch willkürlich, in einer Kunſt feſtzuſetzen, die ſich dazu kaum zu bequemen ſchien, und die Regeln dergeſtalt erleichtert zu haben, daß man das Studium der Compoſition, wozu man ſonſt zwanzig Jahre brauchte, gegenwärtig in einigen Monaten vollbringen kann. Die Muſiker haben Herrn Rameau's Entdeckung begierig ergriffen, indem ſie ſolche zu verachten ſcheinen wollten. Die Schüler haben ſich mit unglaublicher Schnelligkeit vervielfältiget. Man ſah von allen Seiten kleine, zweytägige Componiſten, die meiſten ohne Talente, welche

nun, auf Unkoſten ihres Meiſters, die Lehrer ſpielten, und auf dieſe Weiſe haben die großen reellen und gründlichen Dienſte, welche Herr Rameau der Muſik geleiſtet, zu gleicher Zeit die Unbequemlichkeit herbeigeführt, daß Frankreich ſich von ſchlechter Muſik und ſchlechten Muſikern überſchwemmt ſah, weil jeder ſchon glaubte alle Feinheiten der Kunſt einzuſehen, ſobald er mit den Elementen bekannt war, und alle nun Harmonien erfinden wollten, ehe die Erfahrung ihrem Ohr die gute zu unterſcheiden gelehrt hatte.

Was die Opern des Herrn Rameau betrifft, ſo hat man ihnen zuerſt die Verbindlichkeit, daß ſie das lyriſche Theater über die gemeinen Breter erhuben. Er hat kühn den kleinen Cirkel der ſehr kleinen Muſik durchbrochen, innerhalb deſſen unſere kleinen Muſiker ſich, ſeit dem Tode des großen Lulli, immer herumtrieben, daß, wenn man auch ungerecht genug ſeyn wollte, Herrn Rameau außerordentliche Talente abzuſprechen, man doch geſtehen müßte, daß er ihnen einigermaßen die Laufbahn eröffnet, daß er künftige Muſiker in den Stand geſetzt, die ihrigen ungeſtraft zu entwickeln, welches fürwahr kein geringes Unternehmen iſt. Er hat die Dornen gefühlt, ſeine Nachfolger pflücken die Roſen.

Man beſchuldigt ihn ſehr leichtſinnig, wie mir ſcheint, nur ſchlechte Texte componirt zu haben: denn wenn dieſer Vorwurf einigen Sinn haben ſollte; ſo müßte man zeigen, daß er ſich in dem Fall befunden, wählen zu

können. Wollte man denn lieber, daß er gar nichts gemacht hätte? Weit gegründeter iſt der Vorwurf, daß er ſeinen Text nicht immer verſtanden, daß er die Abſicht des Poeten übel gefaßt oder nicht etwas Schicklicheres an die Stelle geſetzt, daß er vieles widerſinnig ausgedrückt. Es war nicht ſeine Schuld, daß er ſchlechte Texte bearbeitete; aber man kann zweifeln, daß er beſſere genugſam in's Licht geſtellt hätte. Gewiß ſteht er, von Seiten des Geiſts und der Einſicht, weit unter Lulli, ob er gleich ihm, von Seiten des Ausdrucks, faſt vorzuziehen iſt.

Man muß in Herrn Rameau ein ſehr großes Talent erkennen, viel Feuer, einen wohlklingenden Kopf, eine große Kenntniß harmoniſcher Umkehrungen und aller Mittel, die Wirkung hervorbringen; man muß ihm die Kunſt zugeſtehen, ſich fremde Ideen zuzueignen, ihre Natur zu verändern, ſie zu verzieren, zu verſchönern und ſeine eigenen auf vielfältige Weiſe umzudrehen. Dagegen hatte er weniger Leichtigkeit neue zu erfinden, mehr Geſchicklichkeit als Fruchtbarkeit, mehr Wiſſen als Genie, oder wenigſtens ein Genie erſtickt durch zu vieles Wiſſen; aber immer Stärke, Zierlichkeit und ſehr oft einen ſchönen Geſang.

Sein Recitativ iſt nicht ſo natürlich, aber viel mannichfaltiger als das des Lulli, in wenigen Scenen bewundernswerth, übrigens ſchlecht faſt durchaus. Vielleicht iſt dieß eben ſo ſehr der Fehler der Gattung, als

der ſeinige. Denn ſehr oft, weil er ſich der Declamation zu ſehr unterwarf, ward ſein Geſang barock und ſeine Uebergänge hart. Hätte er die Kraft gehabt das wahre Recitativ zu faſſen und bis unter die Schafheerde zu bringen; ſo glaube ich, er hätte das Vortreffliche leiſten können.

Er iſt der erſte, der Symphonien und reiche Begleitungen gemacht hat; aber er iſt darin zu weit gegangen. Das Orcheſter der Oper glich vor ſeiner Zeit einer Truppe blinder Muſikanten, die von der fallenden Sucht ergriffen werden. Er hat ihnen einige Freiheit gegeben, und ſie verſichern, daß ſie jetzt etwas auszuführen wiſſen; aber ich ſage, dieſe Leute werden niemals weder Geſchmack noch Seele zeigen. Es iſt immer noch nichts beiſammen zu ſeyn, ſtark oder leiſe zu ſpielen und dem Acteur zu folgen, die Töne ſtärker, ſanfter, gehaltener, flüchtiger vortragen, wie es der gute Geſchmack oder der Ausdruck verlangt; den Geiſt einer Begleitung faſſen, die Stimmen tragen und heben, das iſt die Kunſt aller Orcheſter der Welt, nur nicht unſers Opernorcheſters.

Und ich ſage, Herr Rameau hat dieſes Orcheſter, es ſey wie es will, mißbraucht; er machte die Begleitungen ſo confus, ſo überladen, ſo häufig, daß einem der Kopf ſpringen möchte bei dem unendlichen Gelärme der verſchiedenen Inſtrumente, während der Aufführung ſeiner Opern, die man mit Vergnügen hören würde, wenn ſie die Ohren weniger betäubten. Daher kommt

es, daß das Orchester, weil es immer im Spiel ist, nicht ergreift, nicht trifft und fast immer seine Wirkung verfehlt. Eigentlich muß nach einer recitirten Scene ein unerwarteter Bogenstrich den zerstreutesten Zuhörer aufwecken, ihn auf die Bilder aufmerksam machen, die ihm der Verf. darstellen will, ihn zu den Gefühlen vorbereiten, die er in ihm erregen will, und das wird kein Orchester leisten, das nicht aufhört zu kratzen.

Ein andrer, noch stärkerer Grund gegen die überladenen Begleitungen ist, daß sie gerade das Gegentheil von dem bewirken, was sie hervorbringen sollten. Anstatt die Aufmerksamkeit des Zuschauers angenehmer festzuhalten, so theilen sie solche um sie zu zerstören. Ehe man mich beredet, daß drey oder vier Motive, durch drey oder vier Instrumente übereinander gehäuft, etwas Lobenswürdiges seyen, so muß man mir erst beweisen, daß drey oder vier Handlungen in einer Komödie nöthig sind. Alle diese beliebten Feinheiten der Kunst, diese Nachahmungen, diese Doppelmotive, diese gezwungenen Bässe, diese Gegenfugen sind nur ungestalte Ungeheuer, Denkmale des schlechten Geschmacks, die man in die Klöster verweisen soll, dort mag ihre letzte Zuflucht seyn.

Um schließlich nochmals auf Herrn Rameau zu kommen, so denke ich, niemand hat besser, als er, den Geist des Einzelnen gefaßt, niemand hat besser die Kunst der Contraste verbunden; aber zu gleicher Zeit hat er seinen Opern jene glückliche und so sehr gewünschte Einheit

nicht zu geben gewußt, und er konnte nicht dazu gelangen, ein gutes Werk aus vielen guten, wohl arrangirten Stücken zuſammenzuſetzen.

Rameau's Neffe.

Das bedeutende Werk, welches wir unter dieſem Titel dem Deutſchen Publicum übergeben, iſt wohl unter die vorzüglichſten Arbeiten Diderot's zu rechnen. Seine Nation, ja ſogar ſeine Freunde warfen ihm vor, er könne wohl vortreffliche Seiten, aber kein vortreffliches Ganze ſchreiben. Dergleichen Redensarten ſagen ſich nach, pflanzen ſich fort, und das Verdienſt eines trefflichen Mannes bleibt ohne weitre Unterſuchung geſchmälert. Diejenigen, die alſo urtheilen, hatten wohl den Jacques le fataliste nicht geleſen; und auch gegenwärtige Schrift gibt ein Zeugniß, wie glücklich er die heterogenſten Elemente der Wirklichkeit in ein ideales Ganze zu vereinigen wußte. Man mochte übrigens als Schriftſteller von ihm denken, wie man wollte, ſo waren doch Freunde und Feinde darin einverſtanden, daß niemand ihn, bei mündlicher Unterhaltung, an Lebhaftigkeit, Kraft, Geiſt, Mannichfaltigkeit und Anmuth übertroffen habe.

Indem er alſo für die gegenwärtige Schrift eine Geſpräch sform wählte, ſetzte er ſich ſelbſt in ſeinen Vortheil, brachte ein Meiſterwerk hervor, das man immer mehr bewundert, je mehr man damit bekannt wird. Die

redneriſche und moraliſche Abſicht deſſelben iſt mannich-faltig. Erſt bietet er alle Kräfte des Geiſtes auf, um Schmeichler und Schmarotzer in dem ganzen Umfang ihrer Schlechtigkeit zu ſchildern, wobei denn ihre Patrone keineswegs geſchont werden. Zugleich bemüht ſich der Verf. ſeine literariſchen Feinde als eben dergleichen Heuchler- und Schmeichlervolk zuſammenzuſtellen und nimmt ferner Gelegenheit ſeine Meinung und Geſinnung über Franzöſiſche Muſik auszuſprechen.

So heterogen dieſes letzte Ingrediens zu den vorigen ſcheinen mag, ſo iſt es doch der Theil, der dem Ganzen Halt und Würde gibt: denn indem ſich in der Perſon von Rameau's Neffen eine entſchieden abhängige, zu allem Schlechten auf äußern Anlaß fähige Natur ausſpricht, und alſo unſere Verachtung, ja ſogar unſern Haß erregt; ſo werden doch dieſe Empfindungen dadurch gemildert, daß er ſich als ein nicht ganz talentloſer, phantaſtiſch-praktiſcher Muſikus manifeſtirt. Auch in Abſicht der poetiſchen Compoſition gewährt dieſes, der Hauptfigur angeborne Talent einen großen Vortheil, indem der als Repräſentant aller Schmeichler und Abhänglinge geſchilderte, ein ganzes Geſchlecht darſtellende Menſch nunmehr als Individuum, als beſonders bezeichnetes Weſen, als ein Rameau, als ein Neffe des großen Rameau lebt und handelt.

Wie vortrefflich dieſe von Anfang angelegten Fäden in einander geſchlungen ſind, welche köſtliche Abwech-

ſelung der Unterhaltung aus dieſem Gewebe hervorgeht, wie das Ganze, trotz jener Allgemeinheit, womit ein Schuft einem ehrlichen Mann entgegengeſtellt iſt, doch aus lauter wirklichen, Pariſer Elementen zuſammengeſetzt erſcheint, mag der verſtändige Leſer und Wiederleſer ſelbſt entdecken. Denn das Werk iſt ſo glücklich aus- und durchgedacht, als erfunden. Ja ſelbſt die äußerſten Gipfel der Frechheit, wohin wir ihm nicht folgen durften, erreicht es mit zweckmäßigem Bewußtſeyn. Möge dem Beſitzer des Franzöſiſchen Originals gefallen, dem Publicum auch dieſes baldigſt mitzutheilen; als das claſſiſche Werk eines abgeſchiedenen, bedeutenden Mannes mag alsdann ſein Ganzes in völliger unberührter Geſtalt hervortreten.

Eine Unterſuchung zu welcher Zeit das Werk wahrſcheinlich geſchrieben worden, möchte wohl hier nicht am unrechten Platze ſtehn. Von dem Luſtſpiele Paliſſot's, die Philoſophen, wird als von einem erſt erſchienenen oder erſcheinenden Werke geſprochen. Dieſes Stück wurde zum erſten Mal den 2ten Mai 1760 in Paris aufgeführt. Die Wirkung einer ſolchen öffentlichen, perſönlichen Satyre mag auf Freunde und Feinde in der ſo lebhaften Stadt groß genug geweſen ſeyn.

In Deutſchland haben wir auch Fälle, wo Mißwollende, theils durch Flugſchriften, theils vom Theater herab, andern zu ſchaden gedenken. Allein wer nicht von augenblicklicher Empfindlichkeit gereizt wird, darf die

Sache nur ganz ruhig abwarten, und ſo iſt in kurzer Zeit alles wieder im Gleiſe, als wäre nichts geſchehen. In Deutſchland haben ſich vor der perſönlichen Satyre nur die Anmaßlichkeit und das Scheinverdienſt zu fürchten. Alles ächte, es mag angefochten werden, wie es will, bleibt der Nation im Durchſchnitt werth, und man wird den geſetzten Mann, wenn ſich die Staubwolken verzogen haben, nach wie vor auf ſeinem Wege gewahr.

Hat alſo der Deutſche nur mit Ernſt und Redlichkeit ſein Verdienſt zu ſteigern, wenn er von der Nation früher oder ſpäter begriffen ſeyn will; ſo kann er dieß auch um ſo gelaſſener abwarten, weil bei dem unzuſammenhängenden Zuſtande unſres Vaterlandes, jeder in ſeiner Stadt, in ſeinem Kreiſe, ſeinem Hauſe, ſeinem Zimmer ungeſtört fortleben und arbeiten kann, es mag draußen übrigens ſtürmen wie es will. Jedoch in Frankreich war es ganz anders. Der Franzoſe iſt ein geſelliger Menſch, er lebt und wirkt, er ſteht und fällt in Geſellſchaft. Wie ſollte es ſich eine Franzöſiſche, bedeutende Societät in Paris, an die ſich ſo viele angeſchloſſen hatten, die von ſo wichtigem Einfluß war, wie ſollte ſie ſich gefallen laſſen, daß mehrere ihrer Glieder, ja ſie ſelbſt ſchimpflich ausgeſtellt und an dem Orte ihres Lebens und Wirkens lächerlich, verdächtig, verächtlich gemacht würde? Eine gewaltſame Gegenwirkung war von ihrer Seite zu erwarten.

Das Publicum, im Ganzen genommen, iſt nicht

fähig irgend ein Talent zu beurtheilen: denn die Grundsätze, wornach es geſchehen kann, werden nicht mit uns geboren, der Zufall überliefert ſie nicht, durch Uebung und Studium allein können wir dazu gelangen; aber ſittliche Handlungen zu beurtheilen, dazu gibt jedem ſein eigenes Gewiſſen den vollſtändigſten Maßſtab, und jeder findet es behaglich dieſen nicht an ſich ſelbſt, ſondern an einen andern anzulegen. Deßhalb ſieht man beſonders Literatoren, die ihren Gegnern vor dem Publicum ſchaden wollen, ihnen moraliſche Mängel, Vergehungen, muthmaßliche Abſichten und wahrſcheinliche Folgen ihrer Handlungen vorzuwerfen. Der eigentliche Geſichtspunct, was einer als talentvoller Mann dichtet oder ſonſt leiſtet, wird verruckt, und man zieht dieſen, zum Vortheile der Welt und der Menſchen, beſonders Begabten vor den allgemeinen Richterſtuhl der Sittlichkeit, vor welchen ihn eigentlich nur ſeine Frau und Kinder, ſeine Hausgenoſſen, allenfalls Mitbürger und Obrigkeit, zu fordern hätten. Niemand gehört als ſittlicher Menſch der Welt an. Dieſe ſchönen, allgemeinen Forderungen mache jeder an ſich ſelbſt, was daran fehlt berichtige er mit Gott und ſeinem Herzen, und von dem, was an ihm wahr und gut iſt, überzeuge er ſeine Nächſten. Hingegen als das, wozu ihn die Natur beſonders gebildet, als Mann von Kraft, Thätigkeit, Geiſt und Talent gehört er der Welt. Alles Vorzügliche kann nur für einen unendlichen Kreis arbeiten, und das nehme denn auch die Welt mit

Dank

Dank an und bilde ſich nicht ein, daß ſie befugt ſey, in irgend einem andern Sinne zu Gericht zu ſitzen.

Indeſſen kann man nicht läugnen, daß ſich niemand gern des löblichen Wunſches erwehrt, zu großen Vorzügen des Geiſtes und Körpers auch Vorzüge der Seele und des Herzens geſellt zu finden; und dieſer durchgängige Wunſch, wenn er auch ſo ſelten erfüllt wird, iſt ein klarer Beweis von dem unabläſſigen Streben zu einem untheilbaren Ganzen, welches der menſchlichen Natur, als ihr ſchönſtes Erbtheil, angeboren iſt.

Dem ſey nun wie ihm wolle, ſo finden wir, indem wir zu unſern Franzöſiſchen Streitern zurückkehren, daß, wenn Paliſſot nichts verſäumte ſeine Gegner im moraliſchen Sinne herabzuſetzen, Diderot in vorliegender Schrift alles anwendet, was Genie und Haß, was Kunſt und Galle vermögen, um dieſen Gegner als den verworfenſten Sterblichen darzuſtellen.

Die Lebhaftigkeit, womit dieſes geſchieht, würde vermuthen laſſen, daß der Dialog in der erſten Hitze, nicht lange nach der Erſcheinung des Luſtſpiels der Philoſophen geſchrieben worden, um ſo mehr, als noch von dem ältern Rameau darin, als von einem lebenden, wirkenden Manne geſprochen wird, welcher 1764 geſtorben iſt. Hiermit trifft überein, daß die faux généreux des Le Bret, deren als eines mißrathenen Stückes gedacht wird, im Jahre 1758 herausgekommen.

Spottſchriften wie die gegenwärtige mögen damals

vielfach erschienen seyn, wie aus des Abbé Morellet Vision de Charles Palissot und andern erhellet. Sie sind nicht alle gedruckt worden, und auch das bedeutende Diderot'sche Werk ist lange im Verborgenen geblieben.

Wir sind weit entfernt, Palissot für den Bösewicht zu halten, als der er im Dialog aufgestellt wird. Er hat sich als ein ganz wackrer Mann, selbst durch die Revolution durch, erhalten, lebt wahrscheinlich noch und scherzt in seinen kritischen Schriften, in denen sich der gute, durch eine lange Reihe von Jahren ausgebildete Kopf nicht verkennen läßt, selbst über das schreckliche Fratzenbild, das seine Widersacher von ihm aufzustellen bemüht gewesen.

Tencin (Madame de).

Bei der geselligen Natur der Franzosen mußten die Frauen bald ein großes Uebergewicht in der Societät erhalten, indem sie doch immer als Präsidentinnen anzusehen sind, die, bei der Leidenschaftlichkeit und Einseitigkeit der Männer, durch einen gewissen, allgemeinen Ton des Anstandes und der Duldung einer Zusammenkunft von bedeutenden Menschen Haltung und Dauer zu geben wissen.

Madame de Tencin ist eigentlich die Stifterin der neuern Pariser Gesellschaften, welche sich unter den Augen merkwürdiger Frauen versammelten.

Im geselligen und thätigen Leben entwickelte sie die größten Vorzüge; sie verbarg unter der äußern, unscheinbaren Hülle einer gutmüthigen Gevatterin die tiefste Menschenkenntniß und das größte Geschick in weltlichen Dingen zu wirken.

Diderot legt kein geringes Zeugniß ihrer Verdienste ab, indem er sie unter den größten Geistern mit aufzählt.

Eine genauere Schilderung ihrer und ihrer Nachfolgerinnen, Madame Geoffrin, Deffessarts, du Deffant, Mademoiselle l'Espinasse, würde einen schönen Beitrag zur Menschen- und besonders zur Franzosen-Kenntniß geben. Marmontel hat in seinen Mémoires hierzu sehr viel geleistet.

Tencin (Cardinal).

Geb. 1679. Starb im 80sten Jahr.

Er stand mit Law in Verbindung, ward Minister, wie man behauptet, durch die Geschicklichkeit seiner Schwester, und ließ seine Geistesfähigkeiten in zweydeutigem Rufe, als er sich zurückzog. Diderot scheint unter die zu gehören, die günstig von ihm urtheilen.

Trublet (Abbé).

Geb. St. Malo 1697. Gest. 1770.

Fontenelle und la Motte, zwey Männer von Talent und Geist, jedoch mehr zur Prosa als zur Poesie geneigt,

gedachten die erstere auf Kosten der letztern zu erheben, und konnten doch immer eine Zeit lang den Theil des Publicums, der sich selbst äußerst prosaisch fühlt, so wenig er auch die Poesie entbehren kann, für ihre Meinung gewinnen.

Der Abbé Trublet, ein Mann von einigen literarischen Verdiensten, schlug sich auf ihre Seite, und brachte überhaupt sein Leben in Beschauung und Anbetung dieser beiden Männer zu. Er hatte viel von Voltaire's feindseligem Muthwillen zu leiden, gelangte aber doch, nach fünf und zwanzigjährigem Harren, obgleich anerkannt mittelmäßig, zu dem Glück, durch Begünstigung des Hofes in die Akademie aufgenommen zu werden.

Voltaire.

Geb. 1694. Gest. 1778.

Wenn Familien sich lange erhalten, so kann man bemerken, daß die Natur endlich ein Individuum hervorbringt, das die Eigenschaften seiner sämmtlichen Ahnherren in sich begreift, und alle bisher vereinzelten und angedeuteten Anlagen vereinigt und vollkommen ausspricht. Eben so geht es mit Nationen, deren sämmtliche Verdienste sich wohl einmal, wenn es glückt, in einem Individuum aussprechen. So entstand in Ludwig dem XIV ein Franzósischer König im höchsten Sinne,

und eben so in Voltairen der höchste unter den Franzosen denkbare, der Nation gemäßeste Schriftsteller.

Die Eigenschaften sind mannichfaltig, die man von einem geistvollen Manne fordert, die man an ihm bewundert, und die Forderungen der Franzosen sind hierin, wo nicht größer, doch mannichfaltiger als die andrer Nationen.

Wir setzen den bezeichneten Maßstab, vielleicht nicht ganz vollständig und freilich nicht methodisch genug gereiht, zu heiterer Uebersicht hieher.

Tiefe, Genie, Anschauung, Erhabenheit, Naturell, Talent, Verdienst, Adel, Geist, schöner Geist, guter Geist, Gefühl, Sensibilität, Geschmack, guter Geschmack, Verstand, Richtigkeit, Schickliches, Ton, guter Ton, Hofton, Mannichfaltigkeit, Fülle, Reichthum, Fruchtbarkeit, Wärme, Magie, Anmuth, Grazie, Gefälligkeit, Leichtigkeit, Lebhaftigkeit, Feinheit, Brillantes, Saillantes, Petillantes, Pikantes, Delicates, Ingenioses, Styl, Versification, Harmonie, Reinheit, Correction, Eleganz, Vollendung.

Von allen diesen Eigenschaften und Geistesäußerungen kann man vielleicht Voltairen nur die erste und die letzte, die Tiefe in der Anlage, und die Vollendung in der Ausführung, streitig machen. Alles was übrigens von Fähigkeiten und Fertigkeiten auf eine glänzende Weise die Breite der Welt ausfüllt, hat er besessen und dadurch seinen Ruhm über die Erde ausgedehnt.

Es ist sehr merkwürdig zu beobachten, bei welcher Gelegenheit die Franzosen in ihrer Sprache, statt jener von uns verzeichneten Worte, ähnliche oder gleich bedeutende gebrauchen und in diesem oder jenem Falle anwenden. Eine historische Darstellung der Französischen Aesthetik von einem Deutschen wäre daher höchst interessant, und wir würden auf diesem Wege vielleicht einige Standpuncte gewinnen, um gewisse Regionen Deutscher Art und Kunst, in welchen noch viel Verwirrung herrscht, zu übersehen und zu beurtheilen, und eine allgemeine Deutsche Aesthetik, die jetzt noch so sehr an Einseitigkeiten leidet, vorzubereiten.

Diderot's Versuch über die Mahlerey.

Uebersetzt und mit Anmerkungen begleitet.

Geständniß des Uebersetzers.

Woher kommt es wohl, daß man, obgleich dringend aufgefordert, sich doch so ungern entschließt, über eine Materie, die uns geläufig ist, eine zusammenhangende Abhandlung zu schreiben? eine Vorlesung zu entwerfen? Man hat alles wohl überlegt, den Stoff sich vergegenwärtiget, ihn so gut man nur konnte geordnet, man hat sich aus allen Zerstreuungen zurückgezogen, man nimmt die Feder in die Hand, und noch zaudert man, anzufangen.

In demselbigen Augenblicke tritt ein Freund, vielleicht ein Fremder, unerwartet herein, wir glauben uns gestört, und von unserm Gegenstande hinweggeführt; aber unvermuthet lenkt sich das Gespräch auf denselben, der Ankömmling läßt entweder gleiche Gesinnungen merken, oder er drückt das Gegentheil unserer Ueberzeugung aus, vielleicht trägt er etwas mit halb und unvollstän-

dig vor, das wir beſſer zu überſehen glauben, oder erhöht unſere eigne Vorſtellung, unſer eignes Gefühl, durch tiefere Einſicht, durch Leidenſchaft für die Sache. Schnell ſind alle Stockungen gehoben, wir laſſen uns lebhaft ein, wir vernehmen, wir erwidern. Bald gehen die Meinungen gleichen Schrittes, bald durchkreuzen ſie ſich, das Geſpräch ſchwankt ſo lange hin und her, kehrt ſo lange in ſich ſelbſt zurück, bis der Kreis durchlaufen und vollendet iſt. Man ſcheidet endlich von einander, mit dem Gefühl, daß man ſich für dießmal nichts weiter zu ſagen habe.

Aber dadurch wird die Abhandlung, die Vorleſung nicht gefördert. Die Stimmung iſt erſchöpft, man wünſcht, daß ein Geſchwindſchreiber das vorüberrauſchende Geſpräch aufgefaßt haben möchte. Man erinnert ſich mit Vergnügen der ſonderbaren Wendungen des Dialogs, wie, durch Widerſpruch und Einſtimmung, durch Zweyſeitigkeit und Vereinigung, durch Rückwege ſo wie durch Umwege, das Ganze zuletzt umſchrieben und beſchränkt worden, und jeder einſeitige Vortrag, er ſey noch ſo vollſtändig, noch ſo methodiſch gefaßt, kommt uns traurig und ſteif vor.

Daher mag es kommen! Der Menſch iſt kein lehrendes, er iſt ein lebendes, handelndes und wirkendes Weſen. Nur in Wirkung und Gegenwirkung erfreuen wir uns! und ſo iſt auch dieſe Ueberſetzung mit ihren fortdauernden Anmerkungen in guten Tagen entſtanden.

Eben als ich in Begriff war, eine allgemeine Einleitung in die bildende Kunſt, nach unſerer Ueberzeugung, zu entwerfen, fällt mir Diderot's Verſuch über die Mahlerey zufällig wieder in die Hände. Ich unterhalte mich mit ihm auf's neue, ich tadle ihn, wenn er ſich von dem Wege entfernt, den ich für den rechten halte, ich freue mich, wenn wir wieder zuſammentreffen, ich eifre über ſeine Paradoxe, ich ergötze mich an der Lebhaftigkeit ſeiner Ueberblicke, ſein Vortrag reißt mich hin, der Streit wird heftig, und ich behalte freilich das letzte Wort, da ich mit einem abgeſchiednen Gegner zu thun habe.

Ich komme wieder zu mir ſelbſt! Ich bemerke, daß dieſe Schrift ſchon vor dreyßig Jahren geſchrieben iſt, daß die paradoxen Behauptungen vorſätzlich gegen pedantiſche Manieriſten der Franzöſiſchen Schule gerichtet ſind, daß ihr Zweck nicht mehr ſtatt findet, und daß dieſe kleine Schrift mehr einen hiſtoriſchen Ausleger verlangt, als einen Gegner auffordert.

Werde ich aber bald darauf wieder gewahr, daß ſeine Grundſätze, die er mit eben ſo viel Geiſt als rhetoriſch ſophiſtiſcher Kühnheit und Gewandtheit geltend macht, mehr um die Inhaber und Freunde der alten Form zu beunruhigen, und eine Revolution zu veranlaſſen, als ein neues Kunſtgebäude zu errichten; daß ſeine Geſinnungen, die nur zu einem Uebergang vom Manierirten, Conventionellen, Habituellen, Pedantiſchen, zum Ge-

fühlten, Begründeten, Wohlgeübten und Liberalen einladen sollten, in der neuern Zeit als theoretische Grundmaximen fortspuken, und sehr willkommen sind, indem sie eine leichtsinnige Praktik begünstigen: dann finde ich meinen Eifer wieder am Platz, ich habe nicht mehr mit dem abgeschiedenen Diderot, nicht mit seiner, in gewissem Sinne schon veralteten, Schrift, sondern mit denen zu thun, die jene Revolution der Künste, welche er hauptsächlich mit bewirken half, an ihrem wahren Fortgange hindern, indem sie sich auf der breiten Fläche des Dilettantismus und der Pfuscherey, zwischen Kunst und Natur hinschleifen, und eben so wenig geneigt sind eine gründliche Kenntniß der Natur, als eine gegründete Thätigkeit der Kunst zu befördern.

Möge denn also dieses Gespräch, das auf der Gränze zwischen dem Reiche der Todten und Lebendigen geführt wird, auf seine Weise wirken, und die Gesinnungen und Grundsätze, denen wir ergeben sind, bei allen, denen es Ernst ist, befestigen helfen!

Erſtes Capitel.

Meine wunderlichen Gedanken über die Zeichnung.

„Die Natur macht nichts Incorrectes. Jede Ge„ſtalt, ſie mag ſchön oder häßlich ſeyn, hat ihre Urſache, „und unter allen exiſtirenden Weſen iſt kein's, das nicht „wäre, wie es ſeyn ſoll.“

Die Natur macht nichts Inconſequentes, jede Geſtalt, ſie ſey ſchön oder häßlich, hat ihre Urſache, von der ſie beſtimmt wird, und unter allen organiſchen Naturen, die wir kennen, iſt keine, die nicht wäre, wie ſie ſeyn kann.

So müßte man allenfalls den erſten Paragraphen ändern, wenn er etwas heißen ſollte. Diderot fängt gleich von Anfang an die Begriffe zu verwirren, damit er künftig, nach ſeiner Art, Recht behalte. Die Natur iſt niemals correct! dürfte man eher ſagen. Correction ſetzt Regeln voraus, und zwar Regeln, die der Menſch ſelbſt beſtimmt, nach Gefühl, Erfahrung, Ueberzeugung und Wohlgefallen, und darnach mehr den äußern Schein als das innere Daſeyn eines Geſchöpfes beurtheilt; die Geſetze hingegen nach denen die Natur wirkt, fordern den ſtrengſten, innern organiſchen Zuſammenhang. Hier ſind Wirkungen und Gegenwirkungen, wo man immer die Urſache als Folge und die Folge als Ur-

ſache betrachten kann. Wenn ein's gegeben iſt, ſo iſt das andere unausbleiblich. Die Natur arbeitet auf Leben und Daſeyn, auf Erhaltung und Fortpflanzung ihres Geſchöpfes, unbekümmert ob es ſchön oder häßlich erſcheine. Eine Geſtalt, die von Geburt an ſchön zu ſeyn beſtimmt war, kann, durch irgend einen Zufall, in Einem Theile verletzt werden, ſogleich leiden andere Theile mit. Denn nun braucht die Natur Kräfte, den verletzten Theil wieder herzuſtellen, und ſo wird den übrigen etwas entzogen, wodurch ihre Entwicklung durchaus geſtört werden muß. Das Geſchöpf wird nicht mehr, was es ſeyn ſollte, ſondern was es ſeyn kann. Nimmt man in dieſem Sinne den folgenden Paragraphen, ſo iſt weiter nichts dagegen einzuwenden.

„Sehet dieſe Frau an, die in der Jugend ihre Au„gen verloren hat. Das allmähliche Wachsthum der „Augenhöhle hat die Lieder nicht ausgedehnt, ſie ſind in „die Tiefe zurückgetreten, die durch das fehlende Organ „entſtanden iſt, ſie haben ſich zuſammengezogen. Die „obern haben die Augenbrauen mit fortgeriſſen, die un„tern haben die Wangen ein wenig hinaufgehoben. Die „Oberlippe, indem ſie dieſer Bewegung nachgab, hat „ſich gleichfalls in die Höhe gezogen, und ſo ſind alle „Theile des Geſichtes geſtört worden, je nachdem ſie „näher oder weiter von dem Hauptorte des Zufalls ent„fernt waren. Glaubt ihr aber, daß dieſe Entſtellung „ſich bloß in das Oval eingeſchloſſen habe? glaubt ihr,

„daß der Hals völlig frei geblieben ſey? und die Schul„tern und die Bruſt? Ja freilich für eure Augen und „für die meinen. Aber ruft die Natur herbei, zeigt ihr „dieſen Hals, dieſe Schultern, dieſe Bruſt, und ſie wird „ſagen: dieß ſind Glieder eines Weibes, die ihre Augen „in der Jugend verloren hat.

„Wendet einen Blick auf dieſen Mann, deſſen Rü„cken und Schultern eine erhobene Geſtalt angenommen „haben. Indeſſen die Knorpel des Halſes vorn aus ein„ander gingen, drückten ſich hinten die Wirbelbeine nie„der; der Kopf iſt zurückgeworfen, die Hände haben „ſich an den Gelenken des Arms verſchoben, die Ellen„bogen ſich zurückgezogen; alle Glieder haben den ge„meinſchaftlichen Schwerpunct geſucht, der einem ſo „verſchobenen Syſtem zukam; das Geſicht hat darüber „einen Zug von Zwang und Mühſeligkeit angenommen. „Bedeckt dieſe Geſtalt, zeigt der Natur ihre Füße, und „die Natur, ohne zu ſtocken, wird euch antworten: es „ſind die Füße eines Bucklichten.“

Vielleicht ſcheint manchem die vorſtehende Behaupтung übertrieben, und doch iſt es im ſchärfſten Sinne wahr: daß die Conſequenz der organiſirenden Natur, im geſunden Zuſtande ſowohl als im kranken, über alle unſere Begriffe geht.

Wahrſcheinlich hätte ein Meiſter der Semiotik die beiden Fälle, welche Diderot nur als Dilettant beſchreibt, beſſer dargeſtellt, doch haben wir ihm hierüber den Krieg

nicht zu machen, wir müssen sehen, wozu er seine Beispiele brauchen will.

„Wenn die Ursachen und Wirkungen uns völlig anschaulich wären, so hätten wir nichts Besseres zu thun, als die Geschöpfe darzustellen, wie sie sind; je vollkommener die Nachahmung wäre, je gemäßer den Ursachen, desto zufriedener würden wir seyn.“

Hier kommen die Grundsätze Diderot's, die wir bestreiten werden, schon einigermaßen zum Vorschein. Die Neigung aller seiner theoretischen Aeußerungen geht dahin, Natur und Kunst zu confundiren, Natur und Kunst völlig zu amalgamiren; unsere Sorge muß seyn, beide in ihren Wirkungen getrennt darzustellen. Die Natur organisirt ein lebendiges, gleichgültiges Wesen, der Künstler ein todtes, aber ein bedeutendes, die Natur ein wirkliches, der Künstler ein scheinbares. Zu den Werken der Natur muß der Beschauer erst Bedeutsamkeit, Gefühl, Gedanken, Effect, Wirkung auf das Gemüth selbst hinbringen, im Kunstwerke will und muß er das alles schon finden. Eine vollkommene Nachahmung der Natur ist in keinem Sinne möglich, der Künstler ist nur zur Darstellung der Oberfläche einer Erscheinung berufen. Das Aeußere des Gefäßes, das lebendige Ganze, das zu allen unsern geistigen und sinnlichen Kräften spricht, unser Verlangen reizt, unsern Geist erhebt, dessen Besitz uns glücklich macht, das Lebenvolle, Kräftige, Ausgebildete, Schöne, dahin ist der Künstler angewiesen.

Auf einem ganz andern Wege muß der Naturbetrachter gehn. Er muß das Ganze trennen, die Oberfläche durchdringen, die Schönheit zerstören, das Nothwendige kennen lernen, und, wenn er es fähig ist, die Labyrinthe des organischen Baues, wie den Grundriß eines Irrgartens, in dessen Krümmungen sich so viele Spaziergänger abmüden, vor seiner Seele festhalten.

Der lebendig genießende Mensch, so wie der Künstler, fühlt, wie billig, ein Grauen, wenn er in die Tiefen blickt, in welchen der Naturforscher, als in seinem Vaterlande herumwandelt, dagegen hat der reine Naturforscher wenig Respect vor dem Künstler, er sieht ihn nur als Werkzeug an, um Beobachtungen zu fixiren und der Welt mitzutheilen; den genießenden Menschen hingegen betrachtet er gar als ein Kind, das mit Wonne das schmackhafte Fleisch des Pfirsichs verzehrt, und den Schatz der Frucht, den Zweck der Natur, den fruchtbaren Kern nicht achtet und hinwegwirft.

So stehen Natur und Kunst, Kenntniß und Genuß gegen einander, ohne sich wechselsweise aufzuheben, aber ohne sonderliches Verhältniß.

Sehen wir nun die Worte unseres Autors genau an, so verlangt er eigentlich vom Künstler, daß er für Physiologie und Pathologie arbeiten solle, eine Aufgabe, die das Genie wohl schwerlich übernehmen würde.

Nicht besser ist die folgende Periode, ja noch schlimmer, denn diese leidige, groß- und schwerköpfige, kurz-

beinige, grobfüßige Figur würde man wohl ſchwerlich in einem Kunſtwerke dulden, wenn ſie auch noch ſo organiſch conſequent wäre. Ueberdieß kann ſie auch der Phyſiolog nicht brauchen, denn ſie ſtellt die menſchliche Geſtalt nicht im Durchſchnitte vor; der Patholog eben ſo wenig, denn ſie iſt nicht krankhaft, noch monſtros, ſondern nur ſchlecht und abgeſchmackt.

Wunderlicher, trefflicher Diderot, warum wollteſt du deine großen Geiſteskräfte lieber brauchen, um durcheinander zu werfen, als zurechtzuſtellen? Sind denn die Menſchen, die ſich, ohne Grundſätze, in der Erfahrung abmüden, nicht ohnehin ſchon übel genug dran?

„Ob wir nun gleich die Wirkungen und Urſachen „des organiſchen Baues nicht kennen, und aus eben die„ſer Unwiſſenheit uns an conventionelle Regeln gebun„den haben, ſo würde doch ein Künſtler, der dieſe Re„geln vernachläſſigte, und ſich an eine genaue Nachah„mung der Natur hielte, oft wegen zu großer Füße, „kurzer Beine, geſchwollener Knie, läſtiger und ſchwe„rer Köpfe entſchuldigt werden müſſen.“

Zu Anfang des vorſtehenden Perioden legt der Verfaſſer ſchon ſeine ſophiſtiſchen Schlingen, die er hinterher feſter zuziehen will. Er ſagt: wir kennen die Art nicht, wie die Natur bei der Organiſation verfährt, und wir ſind deßwegen über gewiſſe Regeln übereingekommen, mit denen wir uns behelfen, und nach denen wir uns, in Ermangelung einer beſſern Einſicht, zu richten

pfle-

pflegen. Hier iſt es, wo ſich gleich unſer Widerſpruch laut erheben muß.

Ob wir die Geſetze der organiſirenden Natur kennen, oder nicht, ob wir ſie beſſer kennen als vor dreyßig Jahren, da unſer Gegner ſchrieb, ob wir ſie künftig beſſer kennen werden, wie tief wir in ihre Geheimniſſe dringen können? darnach hat der bildende Künſtler kaum zu fragen. Seine Kraft beſteht im Anſchauen, im Auffaſſen eines bedeutenden Ganzen, im Gewahrwerden der Theile, im Gefühl daß eine Kenntniß, die durch's Studium erlangt wird, nöthig ſey, und beſonders im Gefühl was denn eigentlich für eine Kenntniß, die durch's Studium erlangt wird, nöthig ſey; damit er ſich nicht zu weit aus ſeinem Kreiſe entferne, damit er das Unnöthige nicht aufnehme und das Nöthige verſäume.

Ein ſolcher Künſtler, eine Nation, ein Jahrhundert ſolcher Künſtler, bilden durch Beiſpiel und Lehre, nachdem die Kunſt ſich lange empiriſch fortgeholfen hat, endlich die Regeln der Kunſt. Aus ihrem Geiſte und ihrer Hand entſtehen Proportionen, Formen, Geſtalten, wozu ihnen die bildende Natur den Stoff darreichte; ſie conveniren nicht über dieß und jenes, das aber anders ſeyn könnte, ſie reden nicht mit einander ab, etwas Ungeſchicktes für das Rechte gelten zu laſſen, ſondern ſie bilden zuletzt die Regeln aus ſich ſelbſt, nach Kunſtgeſetzen, die eben ſo wahr in der Natur des bildenden Genius lie-

gen, als die große allgemeine Natur die organiſchen Geſetze ewig thätig bewahrt.

Es iſt hier gar die Frage nicht, auf welchem Raum der Erde, unter welcher Nation, zu welcher Zeit, man dieſe Regeln entdeckt und befolgt habe. Es iſt die Frage nicht, ob man an andern Orten, zu andern Zeiten, unter andern Umſtänden davon abgewichen ſey, ob man hie und da etwas Conventionelles dem Geſetzmäßigen ſubſtituirt habe; ja es iſt nicht einmal die Frage, ob die ächten Regeln jemals gefunden oder befolgt worden ſind? ſondern man muß kühn behaupten, daß ſie gefunden werden müſſen, und daß, wenn wir ſie dem Genie nicht vorſchreiben können, wir ſie von dem Genie zu empfangen haben, das ſich ſelbſt in ſeiner höchſten Ausbildung fühlt und ſeinen Wirkungskreis nicht verkennt.

Was ſollen wir aber zu dem folgenden Perioden ſagen? Er enthält eine Wahrheit, aber eine überflüſſige; ſie iſt paradox hingeſtellt, um uns auf Paradoxe vorzubereiten.

„Eine krumme Naſe beleidigt nicht in der Natur, „weil alles zuſammenhängt, man wird auf dieſen Uebel„ſtand durch kleine nachbarliche Veränderungen geführt, „die ihn einleiten und erträglich machen. Verdrehte „man dem Antinous die Naſe, indem das Uebrige an „ſeinem Platze bliebe, ſo würde es übel ausſehen. „Warum? Antinous hat alsdann keine krumme, er hat „eine zerbrochne Naſe.“

Wir dürfen wohl nochmals fragen: was soll das hier bedeuten? was beweisen? und warum wird hier Antinous gebraucht? Jedes wohlgebildete Gesicht wird entstellt, wenn man die Nase auf die Seite biegt, und warum? weil die Symmetrie gestört wird, auf welcher die gute Bildung des Menschen beruht. Von einem Gesichte, das im Ganzen verschroben ist, dergestalt, daß man gar keine Forderung einer symmetrischen Stellung der Theile an dasselbe macht, sollte gar nicht die Rede seyn, wenn man auch von Kunst nur zum Scherz spräche.

Bedeutender ist folgende Periode, hier geht der Sophist schon mit vollen Segeln.

„Wir sagen von einem Menschen, den wir vorbei „gehen sehen: er sey übel gemacht. Ja nach unsern ar„men Regeln; aber nach der Natur beurtheilt, wird es „anders klingen. Wir sagen von einer Statue: sie habe „die schönsten Proportionen. Ja nach unsern armen „Regeln, aber was würde die Natur sagen?"

Mannichfaltig ist die Complication des Halben, Schiefen und Falschen in diesen wenigen Worten. Hier ist wieder die Lebenswirkung der organischen Natur, die sich in allen Störungsfällen, obgleich oft kümmerlich genug, in ein gewisses Gleichgewicht zu setzen weiß, und dadurch ihre lebendige, productive Realität auf das kräftigste beweist, der vollendeten Kunst entgegengesetzt, die auf ihrem höchsten Gipfel keine Ansprüche auf lebendige, productive und reproductive Realität macht, sondern die

Natur auf dem würdigſten Puncte ihrer Erſcheinung ergreift, ihr die Schönheit der Proportionen ablernt, um ſie ihr ſelbſt wieder vorzuſchreiben.

Die Kunſt übernimmt nicht mit der Natur, in ihrer Breite und Tiefe, zu wetteifern, ſie hält ſich an die Oberfläche der natürlichen Erſcheinungen; aber ſie hat ihre eigne Tiefe, ihre eigne Gewalt; ſie fixirt die höchſten Momente dieſer oberflächlichen Erſcheinungen, indem ſie das Geſetzliche darin anerkennt, die Vollkommenheit der zweckmäßigen Proportion, den Gipfel der Schönheit, die Würde der Bedeutung, die Höhe der Leidenſchaft.

Die Natur ſcheint um ihrer ſelbſt willen zu wirken, der Künſtler wirkt als Menſch, um des Menſchen willen. Aus dem, was uns die Natur darbietet, leſen wir uns im Leben das Wünſchenswerthe, das Genießbare nur kümmerlich aus; was der Künſtler dem Menſchen entgegenbringt, ſoll alles den Sinnen faßlich und angenehm, alles aufreizend und anlockend, alles genießbar und befriedigend, alles für den Geiſt nährend, bildend und erhebend ſeyn: und ſo gibt der Künſtler, dankbar gegen die Natur, die auch ihn hervorbrachte, ihr eine zweyte Natur, aber eine gefühlte, eine gedachte, eine menſchlich vollendete zurück.

Soll dieſes aber geſchehen, ſo muß das Genie, der berufne Künſtler, nach Geſetzen, nach Regeln handeln, die ihm die Natur ſelbſt vorſchrieb, die ihr nicht wider-

ſprechen, die ſein gröſter Reichthum ſind, weil er dadurch ſowohl den groſen Reichthum der Natur als den Reichthum ſeines Gemüths beherrſchen und brauchen lernt.

„Es ſey mir erlaubt, den Schleier von meinem Buck„lichen auf die mediceiſche Venus überzutragen, ſo daß „man nur die Spitze ihres Fuſes gewahr werde. Ueber„nähme nun die Natur zu dieſer Fuſſpitze eine Figur „auszubilden, ſo würdet ihr vielleicht mit Verwunderung „unter ihrem Griffel ein häſliches und verſchobenes „Ungeheuer entſtehen ſehen; mich aber würde es wun„dern, wenn das Gegentheil geſchähe.“

Der flache Weg, den unſer Freund und Gegner mit den erſten Schritten eingeſchlagen, vor dem wir bisher zu warnen ſuchten, zeigt ſich nun hier in ſeiner völligen Ablenkung.

Was uns betrifft, ſo haben wir viel zu groſe Ehrfurcht vor der Natur, als daß wir ihre perſonificirte, göttliche Geſtalt für ſo täppiſch halten ſollten, in die Schlingen eines Sophiſten einzugehen, und, um ſeinen Scheingründen einiges Gewicht zu verſchaffen, mit ihrer nie abirrenden Hand eine Fratze zu entwerfen. Sie wird vielmehr, wie das Orakel jene verfängliche Frage: ob der Sperling lebendig oder todt ſey? hier auch dieſe ungeſchickte Zumuthung beſchämen.

Sie tritt vor das verſchleierte Bild, ſieht die Fuſſpitze und vernimmt warum der Sophiſt ſie aufgerufen

hat. Streng, aber ohne Unwillen, ruft ſie ihm zu: du verſuchſt mich vergebens durch eine verfängliche Zweydeutigkeit! Laß den Schleier hängen, oder hebe ihn weg; ich weiß was drunter verborgen iſt. Ich habe dieſe Fußſpitze ſelbſt gemacht, denn ich lehrte den Künſtler, der ſie bildete; ich gab ihm den Begriff vom Charakter einer Geſtalt, und aus dieſem Begriff ſind dieſe Proportionen, dieſe Formen entſtanden; es iſt genug, daß dieſe Fußſpitze zu dieſer und zu keiner andern Statue paſſe, daß dieſes Kunſtwerk, das du mir zum größten Theil zu verbergen glaubſt, mit ſich ſelbſt in Uebereinſtimmung ſey. Ich ſage dir: dieſe Fußſpitze gehört einem ſchönen, zarten, ſchamhaften Weibe, die in der Blüthe ihrer Jugend ſteht! Auf einem andern Fuße würde die würdigſte der Frauen, die Götterkönigin ruhen, auf einem andern eine leichtſinnige Bacchantin ſchweben. Doch dieſes merke: der Fuß iſt von Marmor, er verlangt nicht zu gehen, und ſo iſt der Körper auch, er verlangt nicht zu leben. Hatte dieſer Künſtler etwa die thörichte Forderung, ſeinen Fuß neben einen organiſchen zu ſtellen? dann verdient er die Demüthigung, die du ihm zudenkſt; aber du haſt ihn nicht gekannt, oder ihn mißverſtanden, kein ächter Künſtler verlangt ſein Werk neben ein Naturproduct, oder gar an deſſen Stelle zu ſetzen; der es thäte, wäre wie ein Mittelgeſchöpf, aus dem Reiche der Kunſt zu verſtoßen, und im Reiche der Natur nicht aufzunehmen.

Dem Dichter kann man wohl verzeihen, wenn er, um eine intereſſante Situation in der Phantaſie zu erregen, ſeinen Bildhauer in eine ſelbſt hervorgebrachte Statue wirklich verliebt denkt, wenn er ihm Begierden zu derſelben andichtet, wenn er ſie endlich in ſeinen Armen erweichen läßt. Das gibt wohl ein lüſternes Geſchichtchen, das ſich ganz artig anhört; für den bildenden Künſtler bleibt es ein unwürdiges Mährchen. Die Tradition ſagt: daß brutale Menſchen gegen plaſtiſche Meiſterwerke von ſinnlichen Begierden entzündet wurden; die Liebe eines hohen Künſtlers aber zu ſeinem trefflichen Werk iſt ganz anderer Art; ſie gleicht der frommen, heiligen Liebe unter Blutsverwandten und Freunden. Hätte Pygmalion ſeiner Statue begehren können, ſo wäre er ein Pfuſcher geweſen, unfähig eine Geſtalt hervorzubringen, die verdient hätte, als Kunſtwerk oder als Naturwerk geſchätzt zu werden.

Verzeihe, o Leſer und Zuhörer, wenn unſere Göttin weitläufiger, als es einem Orakel geziemt, geſprochen hat. Einen verworrenen Knaul kann man dir bequem auf einmal in die Hand geben; um ihn zu entwirren aber, um ihn dir als einen reinen Faden in ſeiner Länge zu zeigen, braucht es Zeit und Raum.

„Eine menſchliche Figur iſt ein Syſtem, ſo mannich„faltig zuſammengeſetzt, daß die Folgen einer, in ihren „Anfängen unmerklichen, Inconſequenz das vollkom-

„menſte Kunſtwerk auf tauſend Meilen von der Natur „wegwerfen müſſen.“

Ja! der Künſtler verdiente dieſe Demüthigung, daß man ihm ſein vollkommenſtes Kunſtwerk, die Frucht ſeines Geiſtes, ſeines Fleißes, ſeiner Mühe unendlich herabwürdigte, gegen ein Naturproduct herabſetzte, wenn er es neben, oder an die Stelle eines Naturproducts hätte ſetzen wollen.

Mit Fleiß wiederholen wir die Worte unſerer ſupponirten Göttin, weil unſer Gegner ſich auch wiederholt, und weil gerade dieſes Vermiſchen von Natur und Kunſt die Hauptkrankheit iſt, an der unſere Zeit darniederliegt. Der Künſtler muß den Kreis ſeiner Kräfte kennen, er muß innerhalb der Natur ſich ein Reich bilden; er hört aber auf ein Künſtler zu ſeyn, wenn er mit in die Natur verfließen, ſich in ihr auflöſen will.

Wir wenden uns abermals zu unſerm Autor, der eine geſchickte Wendung nimmt, um von ſeinen ſeltſamen Seitenwegen zu dem Wahren und Richtigen allmählich zurückzukehren.

„Wenn ich in die Geheimniſſe der Kunſt eingeweiht „wäre, ſo wüßte ich vielleicht, wie weit der Künſtler „ſich den angenommenen Proportionen unterwerfen ſoll; „und ich würde es euch ſagen.“

Wenn es der Fall ſeyn kann, daß der Künſtler ſich Proportionen unterwerfen ſoll, ſo müſſen dieſe doch etwas Nöthigendes, etwas Geſetzliches haben, ſie dürfen

nicht willkürlich angenommen seyn, sondern die Masse der Künstler muß hinreichende Ursache, bei Beobachtung der natürlichen Gestalten und in Rücksicht auf Kunstbedürfniß gefunden haben, sie anzunehmen. Das ist's, was wir behaupten, und wir sind schon zufrieden, daß unser Verfasser es einigermaßen zugesteht. Nur geht er leider zu geschwind über das, was gesetzlich seyn soll, hinaus, er lehnt es bei Seite, um uns auf einzelne Bedingungen und Bestimmungen, auf Ausnahmen zu leiten und aufmerksam zu machen, denn er fährt fort:

„Aber das weiß ich, daß sie gegen den Despotismus „der Natur sich nicht halten können; daß das Alter, der „Zustand auf hunderterlei Art Aufopferungen bewirken."

Dieß ist keineswegs ein Gegensatz gegen das, was wir behauptet haben. Eben weil der Künstlergeist sich erhoben hat, den Menschen auf der Höhe seiner Gestalt und übrigens ohne Bedingung zu betrachten, dadurch sind ja die Proportionen entstanden. Niemand wird die Ausnahmen läugnen, wenn man sie gleich erst bei Seite setzen muß; wer würde eine Physiologie durch pathologische Noten zu entkräften glauben!

„Ich habe niemals gehört, daß man eine Figur übel „gezeichnet nenne, wenn sie ihre äußere Organisation „deutlich sehen läßt, wenn das Alter, die Gewohnheit „und die Leichtigkeit tägliche Beschäftigungen auszu„üben, wohl ausgedrückt ist."

Wenn eine Figur ihre äußere Organisation deutlich

ſehen läßt, und die übrigen Bedingungen erfüllt, die hier gefordert werden; ſo hat ſie gewiß, wo nicht ſchöne, doch charakteriſtiſche Proportionen und kann in einem Kunſtwerke gar wohl ihre Stelle finden.

„Dieſe Beſchäftigungen beſtimmen die vollkommene „Größe der Figur, die Proportion jedes Gliedes und „des Ganzen; daher ſehe ich das Kind entſpringen, den „erwachſenen Mann und den Greis; den wilden, ſo „wie den gebildeten Menſchen, den Geſchäftsmann, den „Soldaten und den Laſtträger.“

Niemand wird läugnen, daß Functionen großen Einfluß auf die Ausbildung der Glieder haben, aber die Fähigkeit zu dieſem oder jenem Zweck ausgebildet zu werden, muß zum Grunde liegen. Alle Beſchäftigung der Welt wird keinen Schwächling zu einem Laſtträger machen. Die Natur muß das Ihrige gethan haben, wenn die Erziehung gelingen ſoll.

„Wenn eine Figur ſchwer zu erfinden wäre, ſo „müßte es ein Menſch von fünf und zwanzig Jahren „ſeyn, der ſchnell auf einmal aus der Erde entſtanden „wäre, und nichts gethan hätte; aber dieſer Menſch iſt „eine Chimäre.“

Dieſer Behauptung kann man nicht geradezu widerſprechen, und doch muß man ſich gegen das Captioſe, das in ihr liegt, verwahren. Freilich laſſen ſich keine Glieder eines Erwachſenen denken, die ſich ohne Uebung, in einer abſoluten Ruhe, ausgebildet hätten, und doch

denkt ſich der Künſtler, indem er ſeinen Idealen nachſtrebt, einen menſchlichen Körper, welcher, durch die mäßigſte Uebung, zu ſeiner größten Ausbildung gekommen iſt; allen Begriff von Mühe, von Anſtrengung, von Ausbildung zu einem gewiſſen Zweck und Charakter muß er ablenken. Eine ſolche Geſtalt, die auf wahren Proportionen ruht, kann gar wohl von der Kunſt hervorgebracht werden, und iſt alsdann keineswegs eine Chimäre, ſondern ein Ideal.

„Die Kindheit iſt beinahe eine Carricatur, daſſelbe „kann man von dem Alter ſagen; das Kind iſt eine un„förmliche, flüſſige Maſſe, die ſich zu entwickeln ſtrebt, „ſo wie der Greis eine ungeſtaltete und trockne Maſſe „wird, die in ſich ſelbſt zurückkehrt, um ſich nach und „nach auf nichts zu reduciren.“

Wir ſtimmen mit dem Verfaſſer völlig überein, daß Kindheit und hohes Alter aus dem Bezirk der ſchönen Kunſt zu verbannen ſind. In ſo fern der Künſtler auf Charakter arbeitet, mag er auch einen Verſuch machen, dieſe zu wenig oder zu viel entwickelten Naturen in den Cyclus ſchöner und bedeutender Kunſt aufzunehmen.

„Nur in dem Zwiſchenraum der beiden Alter, vom „Anfang der vollkommenen Jugend bis zum Ende der „Mannheit, unterwirft der Künſtler ſeine Geſtalten der „Reinheit, der ſtrengen Genauigkeit der Zeichnung, da „iſt es, wo das poco più und poco meno, eine Abwei-

„chung hinein oder heraus, Fehler oder Schönheiten „hervorbringen.“

Nur äußerſt kurze Zeit kann der menſchliche Körper ſchön genannt werden, und wir würden, im ſtrengen Sinne, die Epoche noch viel enger als unſer Verfaſſer begränzen. Der Augenblick der Pubertät iſt für beide Geſchlechter der Augenblick, in welchem die Geſtalt der höchſten Schönheit fähig iſt; aber man darf wohl ſagen: es iſt nur ein Augenblick! die Begattung und Fortpflanzung koſtet dem Schmetterlinge das Leben, dem Menſchen die Schönheit, und hier liegt einer der größten Vortheile der Kunſt, daß ſie dasjenige dichteriſch bilden darf, was der Natur unmöglich iſt, wirklich aufzuſtellen. So wie die Kunſt Centauren erſchafft, ſo kann ſie uns auch jungfräuliche Mütter vorlügen, ja es iſt ihre Pflicht. Die Matrone Niobe, Mutter von vielen erwachſenen Kindern, iſt mit dem erſten Reiz jungfräulicher Brüſte gebildet. Ja in der weiſen Vereinigung dieſer Widerſprüche ruht die ewige Jugend, welche die Alten ihren Gottheiten zu geben wußten.

Hier ſind wir alſo mit unſerm Verfaſſer völlig einig. Bei ſchönen Proportionen, bei ſchönen Formen iſt allein das zarte Mehr oder Weniger bedeutend. Das Schöne iſt ein enger Kreis, in dem man ſich nur beſcheiden regen darf.

Wir laſſen uns von unſerm Autor weiter führen, er

bringt uns durch einen leichten Uebergang auf eine bedeutende Stelle.

„Aber, werdet ihr ſagen, wie ſich auch das Alter „und die Functionen verhalten mögen, indem ſie die „Formen verändern, zerſtören ſie doch die Organe nicht „— Das gebe ich zu — So muß man ſie alſo kennen? „— Das will ich nicht läugnen. Ja, hier iſt die Urſache, warum man die Anatomie zu ſtudiren hat.

„Das Studium des Muskelmanns hat ohne Zweifel „ſeine Vortheile; aber ſollte nicht zu fürchten ſeyn, daß „dieſer Geſchundne beſtändig in der Einbildungskraft „bleiben, daß der Künſtler auf der Eitelkeit beharren „werde, ſich immer gelehrt zu zeigen, daß ſein verwöhntes Auge nicht mehr auf der Oberfläche verweilen „könne, daß er, trotz der Haut und des Fettes, immer „nur den Muskel ſehe, ſeinen Urſprung, ſeine Befeſtigung, ſein Einſchmiegen! Wird er nicht alles zu ſtark „ausdrücken? Wird er nicht hart und trocken arbeiten? „Werde ich nicht den verwünſchten Geſchundnen auch in „Weiberfiguren wieder finden?

„Weil ich denn doch einmal nur das Aeußere zu „zeigen habe, ſo wünſchte ich, man lehrte mich das „Aeußere nur recht gut ſehen, und erließe mir eine gefährliche Kenntniß, die ich vergeſſen ſoll.“

Dergleichen Grundſätze darf man jungen und leichtſinnigen Künſtlern nur merken laſſen, ſie werden ſich über eine Autorität freuen, die völlig wie aus ihrer

Seele ſpricht. Nein, werther Diderot, drücke dich, da dir die Sprache ſo zu Gewalt ſteht, beſtimmter aus. Ja, das Aeußere ſoll der Künſtler darſtellen! Aber was iſt das Aeußere einer organiſchen Natur anders, als die ewig veränderte Erſcheinung des Innern? Dieſes Aeußere, dieſe Oberfläche iſt einem mannichfaltigen, verwickelten, zarten, innern Bau ſo genau angepaßt, daß ſie dadurch ſelbſt ein Inneres wird, indem beide Beſtimmungen, die äußere und die innere, im ruhigſten Daſeyn, ſo wie in der ſtärkſten Bewegung ſtets im unmittelbarſten Verhältniſſe ſtehen.

Wie dieſe innere Kenntniß erreicht werde, nach welcher Methode der Künſtler Anatomie ſtudiren ſoll, damit ſie ihm nicht den Schaden bringe, den Diderot richtig ſchildert, iſt hier der Ort nicht, auszumachen; aber ſo viel kann man im allgemeinen ſagen: du ſollſt den Leichnam, an dem du die Muskeln kennen lernteſt, beleben, nicht vergeſſen. Der muſikaliſche Componiſt wird, bei dem Enthuſiasmus ſeiner melodiſchen Arbeiten, den Generalbaß, der Dichter das Sylbenmaß nicht vergeſſen.

Die Geſetze, nach denen der Künſtler arbeitet, vergißt er ſo wenig als den Stoff, den er behandeln will. Dein Muskelmann iſt Stoff und Geſetz, dieſes mußt du mit Bequemlichkeit befolgen, jenen mit Leichtigkeit zu beherrſchen wiſſen! Und willſt du wahrhaft wohlthätig gegen deine Schüler ſeyn, ſo hüte ſie vor unnützen Kenntniſſen und vor falſchen Maximen, denn es hält

ſchwer, das Unnütze wegzuwerfen, ſo wie eine falſche Richtung zu verändern.

„Man ſtudirt die Muskeln am Leichnam nur deß„halb, ſagt man, damit man lerne, wie man die Na„tur anſehen ſoll; aber die Erfahrung lehrt, daß man, „nach dieſem Studio, gar viel Mühe hat, die Natur „nicht anders zu ſehen, als ſie iſt.“

Auch dieſe Behauptung beruht nur auf ſchwankend gebrauchten Worten. Der Künſtler, der an der Oberfläche nur herumkrabelt, wird dem geübten Auge immer leer, obgleich, bei ſchönem Talente, immer angenehm erſcheinen; der Künſtler, der ſich um's Innere bekümmert, wird freilich auch das ſehen, was er weiß, er wird, wenn man will, ſein Wiſſen auf die Oberfläche übertragen, und hier iſt auch das geringe Mehr oder Weniger, welches entſcheidet, ob er wohl oder übel thut.

Hat nun bisher unſer Freund und Gegner das Studium der Anatomie verdächtig gemacht, ſo zieht er nun gleichfalls gegen das akademiſche Studium des Nackten zu Felde. Hier hat er es eigentlich mit den Pariſer akademiſchen Anſtalten und ihrer Pedanterey zu thun, die wir denn nicht in Schutz nehmen wollen. Auch zu dieſem Puncte bewegt er ſich durch einen raſchen Uebergang.

„Ihr, mein Freund, werdet dieſen Aufſatz allein „leſen, und darum darf ich ſchreiben, was mir beliebt.

„Die sieben Jahre, die man bei der Akademie zubringt,
„um nach dem Modell zu zeichnen, glaubt ihr die gut
„angewendet? und wollt ihr wissen, was ich davon
„denke? Eben während diesen sieben mühseligen und
„grausamen Jahren nimmt man in der Zeichnung eine
„Manier an; alle diese akademischen Stellungen, ge-
„zwungen, zugerichtet, zurechtgerückt, wie sie sind, alle
„die Handlungen, die kalt und schief durch einen armen
„Teufel ausgedrückt werden, und immer durch eben-
„denselben armen Teufel, der gedungen ist, dreymal die
„Woche zu kommen, sich auszukleiden, und sich durch den
„Professor wie eine Gliederpuppe behandeln zu lassen,
„was haben sie mit den Stellungen und Bewegungen
„der Natur gemein? Der Mann, der in eurem Hofe
„Wasser aus dem Brunnen zieht, wird er durch jenen
„richtig vorgestellt, der nicht dieselbe Last zu bewegen
„hat und, mit zwey Armen in der Höhe auf dem Schul-
„gerüst, diese Handlung ungeschickt simulirt? Wie ver-
„hält sich der Mensch, der vor der Schule zu sterben
„scheint, zu dem, der in seinem Bette stirbt, oder den
„man auf der Straße todtschlägt? Was für ein Ver-
„hältniß hat der Ringer in der Akademie zu dem auf
„meiner Kreuzstraße? welches der Mann, der auf Er-
„fordern bittet, bettelt, schläft, nachdenkt und in Ohn-
„macht fällt, zu dem Bauer, der vor Müdigkeit sich auf
„die Erde streckt, zu dem Philosophen, der neben sei-
„nem Feuer nachdenkt, zu dem gedrängten, erstickten
„Mann,

„Mann, der unter der Menge in Ohnmacht fällt? Gar „keins, mein Freund, gar keins!“

Von dem Modelle gilt im allgemeinen, was von dem Muskelkörper vorhin geſagt worden. Das Studium des Modells und die Nachbildung deſſelben iſt theils eine Stufe, die der Künſtler zwar nicht überſpringen kann, worauf er aber nicht zu lange verweilen ſollte, theils iſt es eine Beihülfe bei Ausführung ſeiner Werke, die er, ſelbſt als vollendeter Künſtler, nicht entbehren kann. Das lebendige Modell iſt für den Künſtler nur ein roher Stoff, von dem er ſich nicht muß einſchränken laſſen, ſondern den er zu verarbeiten trachten muß.

Die übeln Wirkungen, die unſer Freund von dem, freilich ewigen, Studium des Modells in der Akademie geſehen, verdrießen ihn ſo ſehr, daß er fortfährt:

„Eben ſo gut möchte man die Künſtler, um ja das „Abgeſchmackte zu vollenden, wenn man ſie dort ent„läßt, zu Veſtris, oder Gardel, oder zu irgend einem „andern Tanzmeiſter ſchicken, damit ſie da die Grazie „lernen. Denn wahrlich, die Natur wird ganz ver„geſſen, die Einbildungskraft füllt ſich mit Handlun„gen, Stellungen, mit Figuren, die nicht falſcher, zu„geſchnittener, lächerlicher und kälter ſeyn könnten. Da „ſtecken ſie im Magazin, und nun kommen ſie heraus, „um ſich an's Tuch zu hängen. So oft der Künſtler „ſeinen Stift oder ſeine Feder nimmt, erwachen dieſe „verdrießlichen Geſpenſter, und treten vor ihn, er wird

„ſie nicht los, und nur ein Wunder kann ſie aus ſeinem „Kopfe verjagen. Ich kannte einen jungen Menſchen, „voll Geſchmack, der, ehe er den mindeſten Zug auf die „Leinwand that, Gott auf ſeinen Knien anrief und vom „Modell befreit zu werden bat. Wie ſelten iſt es gegen„wärtig ein Gemählde zu ſehen, das aus einer gewiſſen „Anzahl Figuren beſteht, ohne, hie und da, einige „dieſer Figuren, Stellungen, Handlungen und Bewe„gungen zu finden, die akademiſch ſind, einem Mann „von Geſchmack unerträglich mißfallen, und nur denen „imponiren, welchen die Wahrheit fremd iſt. Daran „iſt denn doch das ewige Studium des Schulmodelles „Schuld.

„Nicht in der Schule lernt man die allgemeine „Uebereinſtimmung der Bewegungen, die Uebereinſtim„mung die man ſieht und fühlt, die ſich vom Haupt bis „zu den Füßen ausbreitet und ſchlängelt. Wenn eine „Frau nachdenklich den Kopf ſinken läßt, ſo werden alle „Glieder zugleich der Schwere gehorchen, ſie hebe den „Kopf wieder auf, und halte ihn gerade, ſogleich ge„horcht die ganze übrige Maſchine.“

Durch die Behandlung bei der Franzöſiſchen Akademie, wobei man die Stellungen vervielfältigen mußte, entfernte man ſich von dem erſten Zweck des Modells den Körper phyſiſch kennen zu lernen, und um der Mannichfaltigkeit willen wählte man auch Stellungen, die Gemüthsbewegungen auszudrücken. Da denn unſer Freund

freilich ganz im Vortheil ſteht, wenn er dieſe erzwungenen und falſchen Darſtellungen gegen den natürlichen Ausdruck hält, den man auf der Straße, in der Kirche, unter jeder Volksmenge beobachten kann, er kann ſich des Spottens nicht enthalten.

„Freilich iſt es eine Kunſt, eine große Kunſt, das „Modell zu ſtellen, man darf nur ſehen, was der Herr „Profeſſor ſich darauf zu Gute thut. Fürchtet nicht, „daß er etwa zu dem armen, gedungenen Teufel ſagen „könnte: mein Freund, ſtelle dich ſelbſt! mache was du „willſt! viel lieber gibt er ihm eine ſonderbare Bewe„gung, als daß er ihn eine einfache und natürliche neh„men ließe. Indeſſen iſt das nun einmal nicht anders.

„Hundertmal war ich verſucht, den jungen Kunſt„ſchülern, die mir auf dem Weg zum Louvre, mit „ihrem Portefeuille unter dem Arm, begegneten, gut„herzig zuzurufen, Freunde, wie lange zeichnet ihr da? „Zwey Jahre. Das iſt mehr als zu viel! Laßt mir die „Krambude der Manier, geht zu den Cartheuſern, dort „werdet ihr den wahren Ausdruck der Frömmigkeit und „Innigkeit ſehen. Heute iſt Abend vor dem großen „Feſte, geht in die Kirche, ſchleicht euch zu den Beicht„ſtühlen, dort werdet ihr ſehen wie der Menſch ſich ſam„melt, wie er bereut. Morgen geht in die Landſchenke, „dort werdet ihr wahrhaft erzürnte Menſchen ſehen; „miſcht euch in die öffentlichen Auftritte, beobachtet „auf den Straßen, in den Gärten, auf den Märkten,

„in Häuſern, und ihr werdet richtige Begriffe faſſen „über die wahre Bewegung der Lebenshandlungen. „Seht! gleich hier! zwey von euren Cameraden, ſtrei„ten. Schon dieſer Wortſtreit gibt, ohne ihr Wiſ„ſen, allen Gliedern eine eigene Richtung. Betrachtet „ſie wohl, und wie erbärmlich wird euch die Lection „eures geſchmackloſen Profeſſors, und die Nachahmung „eures geſchmackleeren Modelles vorkommen! Was wer„det ihr nicht zu thun haben, wenn ihr künftig an dem „Platz aller dieſer Falſchheiten, die ihr eingelernt habt, „die Einfalt und Wahrheit des Le Sueur ſetzen ſollt; „und das mußt ihr doch, wenn ihr etwas zu ſeyn ver„langt.“

Dieſer Rath wäre an ſich gut, und nicht genug kann ſich ein Künſtler unter den Volksmaſſen umſehen; allein unbedingt wie Diderot ihn gibt, kann er zu nichts führen. Der Lehrling muß erſt wiſſen, was er zu ſuchen hat, was der Künſtler aus der Natur brauchen kann, wie er es zu Kunſtzwecken brauchen ſoll. Sind ihm dieſe Vorübungen fremd, ſo helfen ihm alle Erfahrungen nichts, und er wird nur, wie viele unſerer Zeitgenoſſen, das Gewöhnliche, Halbintereſſante, oder das, auf ſentimentalen Abwegen, falſch Intereſſante darſtellen.

„Etwas anders iſt eine Attitude, etwas anders eine „Handlung. Alle Attitude iſt falſch und klein, jede „Handlung iſt ſchön und wahr.“

Diderot braucht das Wort Attitude ſchon einigemal,

und ich habe es nach der Bedeutung überſetzt, die es mir an jenen Stellen zu haben ſchien, hier iſt es aber nicht überſetzlich, denn es führt ſchon einen mißbilligenden Nebenbegriff bei ſich. Ueberhaupt bedeutet Attitude, in der Franzöſiſchen akademiſchen Kunſtſprache, eine Stellung, die eine Handlung oder Geſinnung ausdrückt, und in ſo fern bedeutend iſt. Weil nun aber die Stellungen akademiſcher Modelle dieſes was von ihnen gefordert wird, nicht leiſten, ſondern nach der Natur der Aufgaben und Umſtände, gewöhnlich anmaßlich leer, übertrieben, unzulänglich bleiben müſſen, ſo gebraucht Diderot das Wort Attitude hier im mißbilligenden Sinne, den wir auf kein Deutſches Wort übertragen können, wir müßten denn etwa akademiſche Stellung ſagen wollen, wobei wir aber um nichts gebeſſert wären.

Von den Stellungen geht Diderot zum Contraſt über und mit Recht. Denn aus der mannichfaltigen Richtung der Glieder an einer Figur, ſo wie aus mannichfaltigen Richtungen der Glieder zuſammengeſtellter Figuren, entſteht der Contraſt. Wir wollen den Verfaſſer ſelbſt hören.

„Der übel verſtandene Contraſt iſt eine der traurig„ſten Urſachen des Manierirten. Es gibt keinen wahren „Contraſt, als den, der aus dem Grunde der Handlung „entſpringt, aus der Mannichfaltigkeit der Organe, „oder des Intereſſe. Wie geht Rafael, wie Le Sueur „zu Werke? Manchmal ſtellen ſie drey, vier, fünf Fi-

„guren gerade eine neben die andere, und die Wirkung „iſt herrlich. Bei den Cartheuſern, in der Meſſe oder „der Veſper, ſieht man in zwey langen parallelen Rei„hen vierzig bis funfzig Mönche; gleiche Stolen, gleiche „Verrichtung, gleiche Bekleidung; und doch ſieht keiner „aus wie der andre. Sucht mir nur keinen andern Con„traſt als den, der dieſe Mönche unterſcheidet! hier iſt „das Wahre! Alles andere iſt kleinlich und falſch.“

Auch hier iſt er, wie bei der Lehre von den Gebärden, ob er gleich im Ganzen recht hat, zu wegwerfend gegen die Kunſtmittel und empiriſch dilettantiſch in ſeinem Rath. Aus ein paar ſymmetriſchen Mönchsreihen hat Rafael gewiß manches Motiv zu ſeinen Compoſitionen genommen, aber es war Rafael der es nahm, das Kunſtgenie, der fortſchreitende, ſich immer mehr ausbildende und vollendete Künſtler. Man vergeſſe nur nicht, daß man den Schüler, den man ohne Kunſt-Anleitung zur Natur hinſtößt, von Natur und Kunſt zugleich entferne.

Nun geht Diderot, wie er ſchon oben gethan, durch eine unbedeutende Phraſe zu einer fremden Materie über, er will den Kunſtſchüler, beſonders den Mahler, aufmerkſam machen: daß eine Figur rund und vielſeitig ſey, daß der Mahler die Seite, die er ſehen läßt, ſo lebhaft darſtellen müſſe, daß ſie die übrigen gleichſam in ſich enthalte. Was er ſagt, deutet ſeine Intention mehr an, als daß an eine Ausführung zu denken wäre.

„Wenn unſere jungen Künſtler ein wenig geneigt wä-
„ren meinen Rath zu nutzen, ſo würde ich ihnen ferner
„ſagen: iſt es nicht lange genug, daß ihr nur die eine
„Seite des Gegenſtandes ſeht, die ihr nachbildet? Ver-
„ſucht, meine Freunde, euch die Figur als durchſichtig
„zu denken und euer Auge in den Mittelpunct derſelben
„zu bringen. Von da werdet ihr das ganze äußere Spiel
„der Maſchine beobachten, ihr werdet ſehen, wie gewiſſe
„Theile ſich ausdehnen, indeſſen andere ſich verkürzen,
„wie dieſe zuſammenſinken, jene ſich aufblähen, und ihr
„werdet, immer von dem Ganzen durchdrungen, in der
„Einen Seite des Gegenſtandes, die euer Gemählde mir
„zeigt, die ſchickliche Uebereinſtimmung mit der andern
„fühlen laſſen, die ich nicht ſehe; und ob ihr mir gleich
„nur Eine Anſicht darſtellt, ſo werdet ihr doch meine
„Einbildungskraft zwingen, auch die entgegengeſetzte zu
„ſehen. Dann werde ich ſagen, daß ihr ein erſtaunlicher
„Zeichner ſeyd.“

Indem Diderot Künſtlern den Rath gibt, ſich in die Mitte der Figur in Gedanken zu verſetzen, um ſie nach allen Seiten wirkend und belebt zu ſehen, iſt ſeine Abſicht, beſonders den Mahler zu erinnern, daß er nicht flach, und gleichſam nur von einer Seite gefällig zu ſeyn ſuchen ſolle. Denn gewiß ſchon eine richtige Zeichnung, ohne Licht und Schatten erſcheint rund, ſo wie vor- und zurücktretend. Warum erſcheint eine Silhouette ſo belebt? Weil der Umriß der Geſtalt richtig iſt, daß man

ſowohl die vordere, als Rückſeite der Figur hinein zeichnen könnte. Der junge Künſtler, dem unſers Verfaſſers Rath nicht ganz deutlich ſeyn ſollte, mache den eben angezeigten Verſuch mit der Silhouette, und ſein Auge, von zwey Seiten auf denſelben Contour gerichtet, wird das ungefähr wirklich ausüben können, was Diderot durch Abſtraction aus der Mitte der Figur herausgedacht haben will.

Wenn nun eine Figur im Ganzen gut zuſammen gezeichnet iſt, ſo erinnert der Verfaſſer nunmehr an die Ausführung, die nicht dem Ganzen ſchaden, ſondern daſſelbe vollenden möge. Wir ſind mit ihm überzeugt, daß die höchſten Geiſteskräfte ſo wie der geübteſte Mechanismus des Künſtlers hierbei aufgerufen werden müſſen.

„Aber es iſt nicht genug, daß ihr das Ganze gut „zuſammenrichtet, nun habt ihr noch das Einzelne aus„zuführen, ohne daß die Maſſe zerſtört werde. Das iſt „das Werk der Begeiſterung, des Gefühls, des auser„leſenen Gefühls.

„Und ſo würde ich denn eine Zeichenſchule folgender„maßen eingerichtet wünſchen: wenn der Schüler, mit „Leichtigkeit, nach der Zeichnung und dem Runden zu „arbeiten weiß, ſo halte ich ihn zwey Jahre vor dem „akademiſchen Modell des Manns und der Frau. Dann „ſtelle ich ihm Kinder vor, dann Erwachſene, ferner „ausgebildete Männer, Greiſe, Perſonen von verſchie-

„denem Alter und Geſchlecht, aus allen Ständen der „Geſellſchaft genommen, genug alle Arten von Naturen. „Es kann mir daran nicht fehlen; wenn ich ſie gut be„zahle, ſo werden ſie ſich in Menge bei meiner Akademie „melden, lebte ich in einem Sclavenlande, ſo hieße ich „ſie kommen.

„Der Profeſſor bemerkt bei den verſchiedenen Mo„dellen die Zufälligkeiten, welche, durch die tägliche „Verrichtung, Lebensart, Stand und Alter, in den „Formen Veränderung bewirken.

„Ein Schüler ſieht das akademiſche Modell nur alle „vierzehn Tage, und dieſem überläßt der Profeſſor ſich „ſelbſt zu ſtellen. Nach der Zeichnungsſitzung erklärt „ein geſchickter Anatom meinem Lehrling den abgezoge„nen Leichnam, und wendet ſeine Lection auf das leben„dige belebte Nackte an. Höchſtens zwölfmal des Jahrs „zeichnet er nach der todten Zergliederung; mehr braucht „er nicht, um zu empfinden, daß Fleiſch auf Knochen, „und freies Fleiſch ſich nicht überein zeichnen läßt, daß „hier der Streich rund, und dort gleichſam winklig ſeyn „müſſe; er wird einſehen, daß wenn man dieſe Feinhei„ten vernachläſſigt, das Ganze wie eine aufgetriebene „Blaſe, oder wie ein Wollſack ausſieht.“

Daß der Vorſchlag zu einer Zeichenſchule unzulänglich, die Intention des Verfaſſers nicht klar genug, die Epochen, wie die verſchiednen Abtheilungen des Unterrichts auf einander folgen ſollen, nicht beſtimmt genug

angegeben sey'n, fällt jedem in die Augen; doch ist hier der Ort nicht mit dem Verfasser zu hadern. Genug daß er, im Ganzen, den einschränkenden Pedantismus verbannt, und das bestimmende Studium anempfiehlt. Möchten wir doch von Künstlern unserer Zeit, sowohl an Körpern als Gewändern, keine aufgedunsenen Blasen und keine ausgestopften Wollsäcke wieder sehen!

„Es gäbe nichts Manierirtes, weder in der Zeich„nung, noch in der Farbe, wenn man die Natur gewis„senhaft nachahmte. Die Manier kommt vom Mei„ster, von der Akademie, von der Schule, ja sogar von „der Antike."

Fürwahr, so schlimm du angefangen hast, endigst du, wackrer Diderot, und wir müssen zum Schlusse des Capitels in Unfrieden von dir scheiden. Ist die Jugend, bei einer mäßigen Portion Genie, nicht schon aufgeblasen genug, schmeichelt sich nicht jeder so gern: ein unbedingter, dem Individuo gemäßer, selbst ergriffner Weg sey der beste, und führe am weitesten? Und du willst deinen Jünglingen die Schule durchaus verdächtig machen! Vielleicht waren die Professoren der Pariser Akademie vor dreyßig Jahren werth, so gescholten und discreditirt zu werden, das kann ich nicht entscheiden, aber, im allgemeinen genommen, ist in deinen Schlußworten keine wahre Sylbe.

Der Künstler soll nicht so wahr, so gewissenhaft gegen die Natur, er soll gewissenhaft gegen die Kunst seyn.

Durch die treuſte Nachahmung der Natur entſteht noch kein Kunſtwerk, aber in einem Kunſtwerke kann faſt alle Natur erloſchen ſeyn, und es kann noch immer Lob verdienen. Verzeihe, du abgeſchiedner Geiſt, wenn deine Paradoxie mich auch paradox macht! Doch das wirſt du im Ernſte ſelbſt nicht läugnen, von dem Meiſter, von der Akademie, von der Schule, von der Antike, die du anklagſt, daß ſie das Manierirte veranlaſſe, kann eben ſo gut, durch eine richtige Methode, ein ächter Styl verbreitet werden, ja, man darf wohl ſagen: welches Genie der Welt wird, auf einmal, durch das bloße Anſchauen der Natur, ohne Ueberlieferung, ſich zu Proportionen entſcheiden, die ächten Formen ergreifen, den wahren Styl erwählen und ſich ſelbſt eine alles umfaſſende Methode erſchaffen? Ein ſolches Kunſtgenie iſt ein weit leereres Traumbild, als oben dein Jüngling, der, als ein Geſchöpf von zwanzig Jahren, aus einem Erdenkloß entſtünde, und vollendete Glieder hätte, ohne ſie jemals gebraucht zu haben.

Und ſo lebe wohl, ehrwürdiger Schatten, habe Dank, daß du uns veranlaßteſt zu ſtreiten, zu ſchwätzen, uns zu ereifern, und wieder kühl zu werden. Die höchſte Wirkung des Geiſtes iſt, den Geiſt hervorzurufen. Nochmals lebe wohl! Im Farbenreiche ſehen wir uns wieder.

Zweytes Capitel.

Meine kleinen Ideen über die Farbe.

Diderot, ein Mann von großem Geiſt und Verſtand, geübt in allen Wendungen des Denkens, zeigt uns hier, daß er ſich, bei Behandlung dieſer Materie, ſeiner Stärke und ſeiner Schwäche bewußt ſey. Schon in der Ueberſchrift gibt er uns einen Wink, daß wir nicht zu viel von ihm erwarten ſollen.

Wenn er in dem erſten Capitel uns mit bizarren Gedanken über die Zeichnung drohte, ſo war er ſich ſeiner Ueberſicht, ſeiner Kraft und Fertigkeit bewußt, und wirklich fanden wir an ihm einen gewandten und rüſtigen Streiter, gegen den wir Urſache hatten alle unſere Kräfte aufzubieten; hier aber kündigt er ſelbſt, mit einer beſcheidnen Gebärde, nur kleine Ideen über die Farbe an; jedoch näher betrachtet thut er ſich unrecht, ſie ſind nicht klein, ſondern meiſtentheils richtig, den Gegenſtänden angemeſſen und ſeine Bemerkungen treffend; aber er ſteht in einem engen Kreiſe beſchränkt, und dieſen kennt er nicht vollkommen, er blickt nicht weit genug und ſelbſt das nahe liegende iſt ihm nicht alles deutlich.

Aus dieſer Vergleichung der beiden Capitel folgt nun von ſelbſt, daß ich, um auch dieſes mit Anmerkungen zu

begleiten, mich einer ganz andern Behandlungsart befleißigen muß. Dort hatte ich nur Sophismen zu entwickeln, das Scheinbare von dem Wahren zu sondern, ich konnte mich auf etwas anerkannt Gesetzliches in der Natur berufen, ich fand manchen wissenschaftlichen Rückenhalt an den ich mich anlehnen konnte; hier aber wäre die Aufgabe: einen engen Kreis zu erweitern, seinen Umfang zu bezeichnen, Lücken auszufüllen und eine Arbeit selbst zu vollenden, deren Bedürfniß von wahren Künstlern, von wahren Freunden der Wissenschaften längst empfunden worden.

Da man aber, gesetzt auch man wäre fähig dazu, eine solche Darstellung bei Gelegenheit eines fremden, unvollständigen Aufsatzes, wohl schwerlich bequem finden würde, so habe ich einen andern Weg eingeschlagen, um meine Arbeit, bei diesem Capitel, Freunden der Kunst nützlich zu machen.

Diderot wirft auch hier, nach seiner bekannten sophistischen Tücke, die verschiednen Theile seiner kurzen Abhandlung durch einander, er führt uns, wie in einem Irrgarten, herum, um uns auf einem kleinen Raum eine lange Promenade vorzuspiegeln. Ich habe daher seine Perioden getrennt und sie unter gewisse Rubriken, in eine andre Ordnung, zusammengestellt. Es war dieses um so mehr möglich, da sein ganzes Capitel keinen innern Zusammenhang hat und vielmehr dessen aphoristische

Unzulänglichkeit nur durch eine desultorische Bewegung versteckt wird.

Indem ich nun auch in dieser neuen Ordnung meine Anmerkungen hinzufüge, so mag eine gewisse Uebersicht desjenigen, was geleistet ist, und desjenigen, was zu leisten übrig bleibt, möglich werden.

Einiges Allgemeine.

„Hohe Wirkung des Colorits. Die Zeich„nung gibt den Dingen die Gestalt; die Farbe das Le„ben; sie ist der göttliche Hauch, der alles belebt.“

Die erfreuliche Wirkung, welche die Farbe auf's Auge macht, ist die Folge einer Eigenschaft, die wir an körperlichen und unkörperlichen Erscheinungen, nur durch das Gesicht, gewahr werden. Man muß die Farbe gesehen haben, ja man muß sie sehen, um sich von der Herrlichkeit dieses kraftvollen Phänomens einen Begriff zu machen.

„Seltenheit guter Coloristen. Wenn es „mehrere treffliche Zeichner gibt, so gibt es wenig große „Coloristen. Eben so verhält sich's in der Literatur, „hundert kalte Logiker gegen Einen großen Redner, zehn „große Redner gegen Einen vortrefflichen Poeten. Ein „großes Interesse kann einen beredten Menschen schnell „entwickeln und, Helvetius mag sagen was er will, man „macht keine zehn gute Verse ohne Stimmung, und „wenn der Kopf darauf stünde.“

Hier ſpielt Diderot nach ſeiner Art, um das Mangelhafte ſeiner beſondern Kenntniſſe zu verbergen, die Frage, über die man unterrichtet werden möchte, in's Allgemeine, und blendet mit einem falſch angewendeten Beiſpiel aus den redenden Künſten. Immer wird alles dem guten Genie zugeſchoben, immer ſoll die Stimmung alles leiſten. Freilich ſind Genie und Stimmung zwey unerläßliche Bedingungen, wenn ein Kunſtwerk hervorgebracht werden ſoll; aber beide ſind, um nur von der Mahlerey zu reden, zur Erfindung und Anordnung, zur Beleuchtung, wie zur Färbung und zum Ausdruck, ſo wie zur letzten Ausführung nöthig. Wenn die Farbe die Oberfläche des Bildes belebt, ſo muß man das genialiſche Leben in allen ſeinen Theilen gewahr werden.

Auch könnte man überhaupt jenen Satz gerade umwenden und ſagen: Es gibt mehr gute Coloriſten als Zeichner, oder, wenn wir anders billig ſeyn wollen: es iſt in einem Fall ſo ſchwer als in dem andern vortrefflich zu ſeyn. Stelle man übrigens den Punct, auf welchem einer für einen guten Zeichner oder Coloriſten gelten ſoll, ſo hoch oder ſo tief als man will, ſo wird man immer zum wenigſten gleiche Zahl der Meiſter finden, wenn man nicht etwa gar mehr Coloriſten antrifft. Man darf nur an die Niederländiſche Schule und überhaupt an alle diejenigen denken, welche Naturaliſten genannt werden.

Hat es damit ſeine Richtigkeit und gibt es wirklich

eben ſo viel gute Coloriſten als Zeichner, ſo führt uns dieß zu einer andern wichtigen Betrachtung. Bei der Zeichnung hat man in den Schulen, wenn auch keine vollkommene Theorie, doch wenigſtens gewiſſe Grundſätze, gewiſſe Regeln und Maße, die ſich überliefern laſſen; bei dem Colorit hingegen weder Theorie noch Grundſätze, noch irgend etwas, das ſich überliefern läßt. Der Schüler wird auf Natur, auf Beiſpiele, er wird auf ſeinen eigenen Geſchmack verwieſen. Und warum iſt es denn doch eben ſo ſchwer gut zu zeichnen als gut zu coloriren? Darum dünkt uns, weil die Zeichnung ſehr viel Kenntniſſe erfordert, viel Studium vorausſetzt, weil die Ausübung derſelben ſehr verwickelt iſt, ein anhaltendes Nachdenken und eine gewiſſe Strenge fordert; das Colorit hingegen iſt eine Erſcheinung, die nur an's Gefühl Anſpruch macht und alſo auch durch's Gefühl inſtinctmäßig hervorgebracht werden kann.

Ein Glück daß es ſich alſo verhält! Denn ſonſt würden wir, bei dem Mangel von Theorie und Grundſätzen, noch weniger gut colorirte Bilder haben. Daß es ihrer nicht mehr gibt, hat mancherlei Urſachen. Diderot bringt in der Folge verſchiedenes hierüber zur Sprache.

Wie traurig es aber mit dieſer Rubrik in unſern Lehrbüchern ausſehe, kann man ſich überzeugen, wenn man z. B. den Artikel Colorit, in Sulzers allgemeiner Theorie der ſchönen Künſte, mit den Augen eines Künſtlers

lers betrachtet, der etwas lernen, eine Anleitung finden, einem Fingerzeig folgen will! Wo iſt da nur eine theoretiſche Spur? Wo iſt da nur eine Spur, daß der Verfaſſer auf das, worauf es eigentlich ankommt, wenigſtens hindeute? Der Lernbegierige wird an die Natur zurückgewieſen, er wird aus einer Schule, zu der er ein Zutrauen ſetzt, hinaus auf die Berge und Ebenen, in die weite Welt geſtoßen, dort ſoll er die Sonne, den Duft, die Wolken und wer weiß was alles betrachten, da ſoll er beobachten, da ſoll er lernen, da ſoll er wie ein Kind das man ausſetzt, ſich in der Fremde durch eigne Kräfte forthelfen. Schlägt man deßwegen das Buch eines Theoriſten auf, um wieder in die Breite und Länge der Erfahrung, um in die Unſicherheit einzelner zerſtreuter Beobachtungen, in die Verwirrungen einer ungeübten Denkkraft zurückgewieſen zu werden? Freilich iſt das Genie, im Allgemeinen, zur Kunſt, ſo wie im Beſondern, zu einem beſtimmten Theile der Kunſt unentbehrlich; wohl iſt eine glückliche Dispoſition des Auges zur Empfänglichkeit für die Farben, ein gewiſſes Gefühl für die Harmonie derſelben von Natur erforderlich, freilich muß das Genie ſehen, beobachten, ausüben und durch ſich ſelbſt beſtehen; dagegen hat es Stunden genug, in denen es ein Bedürfniß fühlt, durch den Gedanken, über die Erfahrung, ja, wenn man will, über ſich ſelbſt erhoben zu werden. Dann nähert es ſich gern dem Theoretiker, von dem es die Verkürzung ſeines

Wegs, die Erleichterung der Behandlung in jedem Sinne erwarten darf.

„Urtheil über die Farbengebung. Nur „die Meister der Kunst sind die wahren Richter der Zeich„nung, die ganze Welt kann über die Farbe urtheilen.“

Hierein können wir keinesweges einstimmen. Zwar ist die Farbe in doppeltem Sinne, sowohl in Absicht auf Harmonie im Ganzen, als auf Wahrheit des Dargestellten im Einzelnen, leichter zu fühlen, in so fern sie unmittelbar an gesunde Sinne spricht; aber von dem Colorit, als eigentlichem Kunstproducte, kann doch nur der Meister, so wie von allen übrigen Rubriken urtheilen. Ein buntes, ein heiteres, ein durch eine gewisse Allgemeinheit, oder ein im Besondern harmonisches Bild kann die Menge anlocken, den Liebhaber erfreuen, jedoch urtheilen darüber kann nur der Meister, oder ein entschiedner Kenner. Entdecken doch auch ganz ungeübte Menschen Fehler in der Zeichnung, Kinder werden durch Aehnlichkeit eines Bildnisses frappirt, es gibt gar vieles, das ein gesundes Auge im Einzelnen richtig bemerkt, ohne im Ganzen zulänglich, in Hauptpuncten zuverlässig zu seyn. Hat man nicht die Erfahrung, daß Ungeübte Tizians Colorit selbst nicht natürlich finden? Und vielleicht war Diderot auch in demselben Falle, da er nur immer Vernet und Chardin als Muster des Colorits anführt.

„Ein Halbkenner übersieht wohl in der Eile ein Mei-

„sterstück der Zeichnung, des Ausdrucks, der Zusammen-
„setzung; das Auge hat niemals den Coloristen vernach-
„lässigt.“

Von Halbkennern sollte eigentlich gar die Rede nicht seyn! Ja, wenn man es streng nimmt, gibt es gar keine Halbkenner. Die Menge, die von einem Kunstwerke angezogen oder abgestoßen wird, macht auf Kennerschaft keinen Anspruch, der ächte Liebhaber wächst täglich und erhält sich immerfort bildsam. Es gibt halbe Töne, aber auch diese sind harmonisch im Ganzen; der Halbkenner ist eine falsche Saite, die nie einen richtigen Ton angibt, und gerade beharrt er auf diesem falschen Ton, da selbst ächte Meister und Kenner sich nie für vollendet halten.

„Seltenheit guter Coloristen. Aber warum
„gibt es so wenig Künstler, die das hervorbringen könn-
„ten was jederman begreift?“

Hier liegt wieder der Irrthum in dem falschen Sinne, der dem Worte begreifen gegeben ist. Die Menge begreift die Harmonie und die Wahrheit der Farben eben so wenig als die Ordnung einer schönen Zusammensetzung. Freilich werden beide nur desto leichter gefaßt je vollkommener sie sind, und diese Faßlichkeit ist eine Eigenschaft alles Vollkommenen in der Natur und der Kunst, diese Faßlichkeit muß es mit dem Alltäglichen gemein haben; nur daß dieses reizlos, ja abgeschmackt seyn kann, lange Weile und Verdruß erregt, jenes aber reizt, unterhält, den Menschen auf die höchsten Stufen seiner

Exiſtenz erhöht, ihn dort gleichſam ſchwebend erhält und um das Gefühl ſeines Daſeyns ſo wie um die verfließende Zeit betriegt.

Homers Geſänge werden ſchon ſeit Jahrtauſenden gefaßt, ja mitunter begriffen und wer bringt etwas Aehnliches hervor? Was iſt faßlicher, was iſt begreiflicher als die Erſcheinung eines trefflichen Schauſpielers? Er wird von tauſenden und aber tauſenden geſehen und bewundert und wer vermag ihn nachzuahmen?

Eigenſchaften eines ächten Coloriſten.

„Wahrheit und Harmonie. Wer iſt denn „für mich der wahre, der große Coloriſt? Derjenige, „der den Ton der Natur und wohl erleuchteter Gegenſtände gefaßt hat und der zugleich ſein Gemählde in „Harmonie zu bringen wußte.“

Ich würde lieber ſagen: Derjenige welcher die Farben der Gegenſtände am richtigſten und reinſten, unter allen Umſtänden der Beleuchtung, der Entfernung u. ſ. w. lebhaft faßt und darſtellt und ſie in ein harmoniſches Verhältniß zu ſetzen weiß.

An wenig Gegenſtänden erſcheint die Farbe in ihrer urſprünglichen Reinheit, ſelbſt im vollſten Lichte, ſie wird mehr oder minder durch die Natur der Körper, an denen ſie erſcheint, ſchon modificirt und überdieß ſehen wir ſie noch, durch ſtärkeres oder ſchwächeres Licht, durch Beſchattung, durch Entfernung, ja endlich ſogar durch

mancherlei Trug auf tauſenderlei Weiſe, beſtimmt und verändert. Alles das zuſammen kann man Wahrheit der Farbe nennen, denn es iſt diejenige Wahrheit, die einem geſunden, kräftigen geübten Künſtlerauge erſcheint. Aber dieſes Wahre wird in der Natur ſelten harmoniſch angetroffen, die Harmonie iſt in dem Auge des Menſchen zu ſuchen, ſie ruht auf einer innern Wirkung und Gegenwirkung des Organs, nach welchem eine gewiſſe Farbe eine andere fordert und man kann eben ſo gut ſagen, wenn das Auge eine Farbe ſieht, ſo fordert es die harmoniſche, als man ſagen kann die Farbe, welche das Auge neben einer andern fordert, iſt die harmoniſche. Dieſe Farben, auf welchen alle Harmonie und alſo der wichtigſte Theil des Colorits ruht, wurden bisher von den Phyſikern zufällige Farben genannt.

„Leichte Vergleichung. Nichts in einem „Bilde ſpricht uns mehr an, als die wahre Farbe, ſie iſt „dem Unwiſſenden wie dem Unterrichteten verſtändlich.“

Dieſes iſt in jedem Sinne wahr; doch iſt es nöthig zu unterſuchen, was denn dieſe wenigen Worte eigentlich ſagen wollen? Bei allem, was nicht menſchlicher Körper iſt, bedeutet die Farbe faſt mehr als die Geſtalt, und die Farbe iſt es alſo wodurch wir viele Gegenſtände eigentlich erkennen, oder wodurch ſie uns intereſſiren. Der einfärbige, der unfarbige Stein, will nichts ſagen, das Holz wird durch die Mannichfaltigkeit ſeiner Farbe

nur bedeutend, die Geſtalt des Vogels iſt uns durch ein Gewand verhüllt, das uns durch einen regelmäßigen Farbenwechſel vorzüglich anlockt. Alle Körper haben gewiſſermaßen eine individuelle Farbe, wenigſtens eine Farbe der Geſchlechter und Arten; ſelbſt die Farben künſtlicher Stoffe ſind nach Verſchiedenheit derſelben verſchieden, anders erſcheint Cochenille auf Leinwand, anders auf Wolle, anders auf Seide. Taffet, Atlas, Sammt, obgleich alle von ſeidnem Urſprung, bezeichnen ſich anders dem Auge, und was kann uns mehr reizen, mehr ergötzen, mehr täuſchen und bezaubern, als wenn wir auf einem Gemählde das Beſtimmte, Lebhafte, Individuelle eines Gegenſtandes, wodurch er uns zeitlebens angeſprochen, wodurch er uns allein bekannt iſt, wieder erblicken? Alle Darſtellung der Form ohne Farbe iſt ſymboliſch, die Farbe allein macht das Kunſtwerk wahr, nähert es der Wirklichkeit.

Farben der Gegenſtände.

„Farbe des Fleiſches. Man hat behauptet, „die ſchönſte Farbe in der Welt ſey die liebenswürdige „Röthe, womit Unſchuld, Jugend, Geſundheit, Be„ſcheidenheit und Scham die Wangen eines Mädchens „zieren, und man hat nicht nur etwas Feines, Rühren„des, Zartes, ſondern auch etwas Wahres geſagt; denn „das Fleiſch iſt ſchwer nachzubilden; dieſes ſaftige Weiß, „überein, ohne blaß, ohne matt zu ſeyn; dieſe Mi-

„ſchung von Roth und Blau, die unmerklich durch (das „Gelbliche) dringt, das Blut, das Leben, bringen den „Coloriſten in Verzweiflung. Wer das Gefühl des „Fleiſches erreicht hat, iſt ſchon weit gekommen, das „Uebrige iſt nichts dagegen. Tauſend Mahler ſind ge„ſtorben, ohne das Fleiſch gefühlt zu haben, tauſend „andere werden ſterben, ohne es zu fühlen.“

Diderot ſtellt ſich mit Recht hier auf den Gipfel der Farbe die wir an Körpern erblicken. Die Elementarfarben, welche wir bei phyſiologiſchen, phyſiſchen und chemiſchen Phänomenen bemerken und abgeſondert erblicken, werden, wie alle andern Stoffe der Natur, veredelt, indem ſie organiſch angewendet werden. Das höchſte organiſirte Weſen iſt der Menſch, und man erlaube uns, die wir für Künſtler ſchreiben, anzunehmen, daß es unter den Menſchenracen innerlich und äußerlich vollkommner organiſirte gebe, deren Haut, als die Oberfläche der vollkommenen Organiſation, die ſchönſte Farbenharmonie zeigt, über die unſere Begriffe nicht hinausgehen. Das Gefühl dieſer Farbe des geſunden Fleiſches, ein thätiges Anſchauen derſelben, wodurch der Künſtler ſich zum Hervorbringen von etwas Aehnlichem geſchickt zu machen ſtrebt, erfordert ſo mannichfaltige und zarte Operationen, des Auges ſowohl als des Geiſtes und der Hand, ein friſches jugendliches Naturgefühl und ein gereiftes Geiſtesvermögen, daß alles andere dagegen nur Scherz und Spielwerk, wenigſtens alles andere in dieſer höchſten

Fähigkeit begriffen zu seyn scheint. Eben so ist es mit der Form. Wer sich zu der Idee von der bedeutenden und schönen menschlichen Form empor gehoben hat, wird alles übrige bedeutend und schön hervorbringen. Was für herrliche Werke entstanden nicht, wenn die großen, sogenannten Historienmahler sich herabließen, Landschaften, Thiere und unorganische Beiwerke zu mahlen!

Da wir übrigens mit unserm Autor ganz in Einstimmung sind, so lassen wir ihn selbst reden.

„Ihr könntet glauben daß, um sich im Colorit zu be„stärken, ein wenig Studium der Vögel und der Blu„men nicht schaden könnte. Nein, mein Freund, nie„mals wird euch diese Nachahmung das Gefühl des „Fleisches geben. Was wird aus Bachelier, wenn er „seine Rose, seine Jonquille, seine Nelke aus den Au„gen verliert? Laßt Madame Vien ein Portrait mah„len und tragt es nachher zu Latour. Aber nein, bringt „es ihm nicht! Der Verräther ehrt keinen seiner Mit„brüder so sehr, um ihm die Wahrheit zu sagen; aber „bewegt ihn, der Fleisch zu mahlen versteht, ein Ge„wand, einen Himmel, eine Nelke, eine duftige Pflaume, „eine zart wollige Pfirsche zu mahlen, ihr werdet sehen „wie herrlich er sich herauszieht. Und Chardin! warum „nimmt man seine Nachahmung unbelebter Wesen für „die Natur selbst? Eben deßwegen, weil er das Fleisch „hervorbringt, wann er will.“

Man kann sich nicht muntrer, feiner, artiger aus-

drücken; der Grundſatz iſt auch wohl wahr. Nur ſteht Latour nicht als glückliches Beiſpiel eines großen Farbekünſtlers, er iſt ein bunt übertriebener oder vielmehr manierirter Mahler aus Rigaud's Schule, oder ein Nachahmer dieſes Meiſters.

In dem Folgenden geht Diderot zu der neuen Schwierigkeit über, die der Mahler findet, indem das Fleiſch an und für ſich nicht allein ſo ſchwer nachzuahmen iſt, ſondern die Schwierigkeit noch dadurch vermehrt wird, daß dieſe Oberfläche einem denkenden, ſinnenden, fühlenden Weſen angehört, deſſen innerſte, geheimſte, leichteſte Veränderungen ſich blitzſchnell über das Aeußere verbreiten. Er übertreibt ein wenig die Schwierigkeit, doch mit beſonderer Anmuth und ohne ſich von der Wahrheit zu entfernen.

„Aber was dem großen Coloriſten noch endlich ganz „den Kopf verrückt, das iſt der Wechſel dieſes Fleiſches, „das ſich von einem Augenblick zum andern belebt und „verfärbt. Indeſſen der Künſtler ſich an ſein Tuch „heftet, indem ſein Pinſel mich darzuſtellen beſchäftigt „iſt, habe ich mich verändert, und er findet mich nicht „wieder. Iſt mir der Abbé Le Blanc in die Gedanken „gekommen, ſo mußte ich vor langer Weile gähnen, „zeigte ſich der Abbé Trublet meiner Einbildungskraft, „ſo ſehe ich ironiſch aus. Erſcheint mir mein Freund „Grimm oder meine Sophie, dann klopft mein Herz, „die Zärtlichkeit und Heiterkeit verbreitet ſich über mein

„Geſicht, die Freude ſcheint mir durch die Haut zu drin„gen, die kleinſten Blutgefäße werden erſchüttert und „die unmerkliche Farbe des lebendigen Flüſſigen hat über „alle meine Züge die Farbe des Lebens verbreitet. Blu„men und Früchte ſchon verändern ſich vor dem aufmerk„ſamen Blick des Latour und Bachelier. Welche Qual „iſt nicht für ſie das Geſicht des Menſchen! Dieſe „Leinwand die ſich rührt, ſich bewegt, ſich ausdehnt „und ſobald erſchlafft, ſie färbt und mißfärbt, nach „unendlichen Abwechſelungen dieſes leichten und beweg„lichen Hauchs, den man die Seele nennt.“

Wir ſagten vorhin, daß Diderot die Schwierigkeit einigermaßen übertreibe, und gewiß, ſie wäre unüberwindlich, wenn der Mahler nicht das beſäße, was ihn zum Künſtler macht, wenn er von dem Hin- und Wiederblicken zwiſchen Körper und Leinwand allein abhinge, wenn er nichts zu machen verſtünde als was er ſieht. Aber das iſt ja eben das Künſtlergenie, das iſt das Künſtlertalent, daß es anzuſchauen, feſtzuhalten, zu verallgemeinen, zu ſymboliſiren, zu charakteriſiren weiß, und zwar in jedem Theile der Kunſt, in Form ſowohl als Farbe. Dadurch iſt es eben ein Künſtlertalent, daß es eine Methode beſitzt, nach welcher es die Gegenſtände behandelt, eine, ſowohl geiſtige, als praktiſch mechaniſche Methode, wodurch es den beweglichſten Gegenſtand feſt zu halten, zu determiniren und ihm eine Einheit und Wahrheit der künſtlichen Exiſtenz zu geben weiß.

„Aber bald hätte ich vergessen, euch von der Farbe „der Leidenschaft zu reden, und doch war ich ganz nahe „dran. Hat nicht jede Leidenschaft ihre eigene Farbe? „verändert sie sich nicht auf jeder Stufe der Leidenschaft? „Die Farbe hat ihre Abstufungen im Zorn. Entflammt „er das Gesicht, so brennen die Augen, ist er auf dem „höchsten Grad, so verengt er das Herz, anstatt es „auszudehnen. Dann verwirren sich die Augen, die „Blässe verbreitet sich über die Stirn, über die Wangen, „die Lippen zittern und verbleichen. Liebe und Verlan„gen, süßer Genuß, glückliche Befriedigung! färbt „nicht jeder dieser Momente mit andern Farben eine ge„liebte Schönheit?“

Von diesem Perioden gilt was von dem vorigen gesagt worden: auch hier ist Diderot zu loben, daß er dem Künstler die großen Forderungen zeigt, die man an ihn zu machen berechtigt ist; wenn er ihn auf die Mannichfaltigkeit der Naturerscheinungen aufmerksam macht und ihn dadurch vor dem Manierirten zu hüten sucht. Ein Gleiches hat er im folgenden zur Absicht.

„Die Mannichfaltigkeit unserer gewirkten Stoffe „unserer Gewänder hat nicht wenig beigetragen das Co„lorit vollkommener zu machen.“

Schon oben ist in einer Anmerkung hierüber etwas gesagt worden.

„Der allgeneine Ton der Farbe kann schwach seyn „ohne falsch zu seyn.“

Daß die Localfarbe, ſowohl in einem ganzen Bilde, als durch die verſchiedenen Gründe eines Bildes gemäßigt werden, und doch noch immer wahr und den Gegenſtänden gemäß bleiben kann, daran iſt nicht der mindeſte Zweifel.

Von der Harmonie der Farben.

Wir kommen nunmehr an einen wichtigen Punct, über den wir ſchon oben einiges geäußert, der aber nicht hier, ſondern in der Folge der ganzen Farbenlehre nur vorgetragen und erörtert werden kann.

„Man ſagt daß es freundliche und feindliche Farben „gebe, und man hat recht wenn man darunter verſteht: „daß es ſolche gibt, die ſich ſchwer verbinden, die der„geſtalt neben einander abſetzen, daß Licht und Luft, „dieſe beiden allgemeinen Harmoniſten, uns kaum die „unmittelbare Nachbarſchaft erträglich machen können.“

Da man auf den Grund der Farbenharmonie nicht gelangen konnte und doch harmoniſche und disharmoniſche Farben eingeſtehen mußte, zugleich aber bemerkte, daß ſtärkeres oder ſchwächeres Licht den Farben etwas zu geben oder zu nehmen und dadurch eine gewiſſe Vermittlung zu machen ſchien, da man bemerkte, daß die Luft, indem ſie die Körper umgibt, gewiſſe mildernde und ſogar harmoniſche Veränderungen hervorbringt; ſo ſah man beide als die allgemeinen Harmoniſten an, man vermiſchte das von dem Colorit kaum getrennte Helldunkel,

auf eine unzulässige Weise, wieder mit demselben, man brachte die Massen herbei, man redete von Luftperspectiv, nur um einer Erklärung über die Harmonie der Farben auszuweichen. Man sehe das Sulzerische Capitel von Colorit und wie dort die Frage, was Harmonie der Farben sey, nicht herausgehoben, sondern unter fremden und verwandten Dingen vergraben und verschüttet wird. Diese Arbeit ist also noch zu thun, und vielleicht zeigt es sich, daß eine solche Harmonie, wie sie unabhängig und ursprünglich im Auge, im Gefühl des Menschen existirt, auch durch Zusammenstellung von gefärbten Gegenständen äußerlich hervorgebracht werden kann.

„Ich zweifle, daß irgend ein Mahler diese Partie „besser verstehe als eine Frau, die ein wenig eitel ist, „oder ein Sträußermädchen, die ihr Handwerk versteht.“

Also ein reizbares Weib, ein lebhaftes Sträußermädchen, verstehen sich auf die Harmonie der Farben, die eine weiß was ihr wohl ansteht, die andere, wie sie ihre Waare gefällig machen soll. Und warum begibt sich der Philosoph, der Physiolog nicht in diese Schule? Warum nimmt er sich nicht die kleine Mühe zu beobachten, wie ein liebenswürdiges Geschöpf verfährt, um diesen Elementarkreis zu ihren Gunsten zu ordnen? Warum beobachtet er nicht was sie sich zueignet und was sie verschmäht? Die Harmonie und Disharmonie der Farben ist zugestanden, der Mahler ist darauf hingewie-

ſen, jeder fordert ſie von ihm und niemand ſagt ihm was ſie ſey. Was geſchieht? Sein natürliches Gefühl führt ihn in manchen Fällen recht, in andern weiß er ſich nicht zu helfen. Und wie benimmt er ſich? Er weicht der Farbe ſelbſt aus, er ſchwächt ſie und glaubt ſie dadurch zu harmoniren, indem er ihr die Kraft nimmt, ihre Widerwärtigkeit gegen eine andere recht lebhaft an den Tag zu legen.

„Der allgemeine Ton der Farbe kann ſchwach ſeyn, „ohne daß die Harmonie zerſtört werde, im Gegentheil „läßt ſich die Stärke des Colorits mit der Harmonie „ſchwer verbinden.“

Man gibt keineswegs zu, daß es leichter ſey ein ſchwaches Colorit harmoniſcher zu machen als ein ſtarkes; aber freilich wenn das Colorit ſtark iſt, wenn Farben lebhaft erſcheinen, dann empfindet auch das Auge Harmonie und Disharmonie viel lebhafter; wenn man aber die Farben ſchwächt, einige hell, andere gemiſcht, andere beſchmutzt im Bilde braucht, dann weiß freilich niemand, ob er ein harmoniſches oder disharmoniſches Bild ſieht; das weiß man aber allenfalls zu ſagen, daß es unwirkſam, daß es unbedeutend ſey.

„Weiß mahlen, und hell mahlen ſind zwey ſehr ver„ſchiedene Dinge. Wenn unter zwey verſchiedenen „Compoſitionen übrigens alles gleich iſt, ſo wird euch „die lichteſte gewiß am beſten gefallen; es iſt wie der „Unterſchied zwiſchen Tag und Nacht.“

Ein Gemählde kann allen Anforderungen an's Colorit genugthun und doch vollkommen hell und licht seyn. Die helle Farbe erfreut das Auge, und eben dieselben Farben in ihrer ganzen Stärke, in ihrem dunkelsten Zustande genommen, werden einen ernsten, ahnungsvollen Effect hervorbringen; aber freilich ist es ein anderes hell mahlen als ein weißes, kreidenhaftes Bild darstellen.

Noch eins! die Erfahrung lehrt daß helle, heitere Bilder nicht immer den starken, kraftvollen Effectbildern vorgezogen werden. Wie hätte sonst Spagnolett zu seiner Zeit den Guido überwiegen können?

„Es gibt eine Zauberey vor der man sich schwer „verwahren kann, es ist die, welche der Mahler aus„übt, der seinem Bilde eine gewisse Stimmung zu geben „versteht. Ich weiß nicht wie ich euch deutlich meine „Gedanken ausdrücken soll! Hier auf dem Gemählde „steht eine Frau in weißen Atlas gekleidet. Deckt das „übrige Bild zu und seht das Kleid allein, vielleicht er„scheint euch dieser Atlas schmutzig, matt und nicht sou„derlich wahr. Aber seht diese Figur wieder in der Mitte „der Gegenstände, von denen sie umgeben ist, und also„bald wird der Atlas und seine Farbe ihre Wirkung wie„der leisten. Das macht daß das Ganze gemäßigt ist, „und indem jeder Gegenstand verhältnißmäßig verliert, „so ist nicht zu bemerken was jedem einzelnen gebricht; „die Uebereinstimmung rettet das Werk. Es ist die „Natur bei Sonnenuntergang gesehen.“

Niemand wird zweifeln, daß ein ſolches Bild Wahrheit und Uebereinſtimmung, beſonders aber große Verdienſte in der Behandlung haben könne.

„Fundament der Harmonie. Ich werde mich „wohl hüten in der Kunſt die Ordnung des Regenbogens „umzuſtoßen. Der Regenbogen iſt in der Mahlerey „was der Grundbaß in der Muſik iſt.“

Endlich deutet Diderot auf ein Fundament der Harmonie, er will es im Regenbogen finden und beruhigt ſich dabei was die Franzöſiſche Mahlerſchule darüber ausgeſprochen haben mag. Indem der Phyſiker die ganze Farbentheorie auf die prismatiſchen Erſcheinungen und alſo gewiſſermaßen auf den Regenbogen gründete, ſo nahm man wohl hier und da dieſe Erſcheinungen gleichfalls bei der Mahlerey als Fundament der harmoniſchen Geſetze an, die man bei der Farbengebung vor Augen haben müſſe, um ſo mehr als man eine auffallende Harmonie in dieſer Erſcheinung nicht läugnen konnte. Allein der Fehler, den der Phyſiker beging, verfolgte mit ſeinen ſchädlichen Einflüſſen auch den Mahler. Der Regenbogen, ſo wie die prismatiſchen Erſcheinungen, ſind nur einzelne Fälle der viel weiter ausgebreiteten, mehr umfaſſenden, tiefer zu begründenden harmoniſchen Farbenerſcheinungen. Es gibt nicht eine Harmonie, weil der Regenbogen, weil das Prisma ſie uns zeigen, ſondern dieſe genannten Phänomene ſind

har-

harmoniſch, weil es eine höhere, allgemeine Harmonie gibt, unter deren Geſetzen auch ſie ſtehen.

Der Regenbogen kann keineswegs dem Grundbaß in der Muſik verglichen werden, jener umfaßt ſogar nicht einmal alle Erſcheinungen die wir bei der Refraction gewahr werden, er iſt ſo wenig der Generalbaß der Farben als ein Duraccord der Generalbaß der Muſik iſt; aber weil es eine Harmonie der Töne gibt, ſo iſt ein Duraccord harmoniſch. Forſchen wir aber weiter, ſo finden wir auch einen Mollaccord, der keineswegs in dem Duraccord, wohl aber in dem ganzen Kreiſe muſikaliſcher Harmonie begriffen iſt.

So lange nun in der Farbenlehre nicht auch klar wird, daß die Totalität der Phänomene nicht unter ein beſchränktes Phänomen und deſſen allenfallſige Erklärung gezwängt werden kann, ſondern daß jedes einzelne ſich in den Kreis mit allen übrigen ſtellen, ſich ordnen, ſich unterordnen muß; ſo wird auch dieſe Unbeſtimmtheit, dieſe Verwirrung in der Kunſt dauern, wo man im Praktiſchen das Bedürfniß weit lebhafter fühlt, anſtatt daß der Theoretiker die Frage nur ſtille bei Seite lehnen und eigenſinnig behaupten darf: alles ſey ja ſchon erklärt!

„Aber ich fürchte, daß kleinmüthige Mahler davon „ausgegangen ſind, um auf eine armſelige Weiſe die „Gränzen der Kunſt zu verengen und ſich eine leichte

„und beſchränkte Manier zu bereiten, das was wir ſo „unter uns ein Protokoll nennen.“

Diderot rügt hier eine kleine Manier, in welche verſchiedene Mahler verfallen ſeyn mögen, welche ſich an die beſchränkte Lage des Phyſikers zu nahe anſchloſſen. Sie ſtellten, ſo ſcheint es, auf ihrer Palette die Farben in der Ordnung, wie ſie im Regenbogen vorkommen, und es entſtand daraus eine unläugbare harmoniſche Folge, ſie nannten es ein Protokoll, weil hier nun gleichſam alles verzeichnet war was geſchehen konnte und ſollte. Allein da ſie die Farben nur in der Folge des Regenbogens und des prismatiſchen Geſpenſtes kannten, ſo wagten ſie es nicht bei der Arbeit dieſe Reihe zu zerſtören, oder ſie dergeſtalt zu behandeln daß man jenen Elementarbegriff dabei verloren hätte, ſondern man konnte das Protokoll durch's ganze Bild wieder finden; die Farbe blieb auf dem Gemählde, wie auf der Palette, nur Stoff, Materie, Element und ward nicht durch eine wahre genialiſche Behandlung in ein harmoniſches Ganzes organiſch verwebt. Diderot greift dieſe Künſtler mit Heftigkeit an. Ich kenne ihre Namen nicht und habe keine ſolche Gemählde geſehen, aber ich glaube mir nach Diderot's Worten wohl vorzuſtellen was er meint.

„Fürwahr es gibt ſolche Protokolliſten in der Mah„lerey, ſolche unterthänige Diener des Regenbogens, „daß man beſtändig errathen kann, was ſie machen wer„den. Wenn ein Gegenſtand dieſe oder jene Farbe hat,

„so kann man gewiß seyn, diese oder jene Farbe ganz „nahe daran zu finden. Ist nun die Farbe der einen „Ecke auf ihrem Gemählde gegeben, so weiß man alles „Uebrige. Ihr ganzes Leben lang thun sie nichts weiter „als diese Ecke zu versetzen; es ist ein beweglicher Punct, „der auf einer Fläche herumspaziert, der sich aufhält „und bleibt wo es ihm beliebt, der aber immer dasselbe „Gefolge hat. Er gleicht einem großen Herrn, der mit „seinem Hof immer in einerlei Kleidern erschiene.“

„Aechtes Colorit. So handelt nicht Vernet, „nicht Chardin. Ihr unerschrockner Pinsel weiß mit „der größten Kühnheit die größte Mannichfaltigkeit und „die vollkommenste Harmonie zu verbinden und so alle „Farben der Natur mit allen ihren Abstufungen dar„zustellen.“

Hier fängt Diderot an die Behandlung mit dem Colorit zu vermengen. Durch eine solche Behandlung verliert sich freilich alles Stoffartige, Elementare, Rohe, Materielle, indem der Künstler die mannichfaltige Wahrheit des Einzelnen, in einer schön verbundnen Harmonie des Ganzen verborgen, vorzustellen weiß, und so wären wir zu denen Hauptpuncten, von denen wir ausgingen, zu Wahrheit in Uebereinstimmung zurückgekehrt.

Sehr wichtig ist der folgende Punct, über den wir erst Diderot hören und dann unsere Gedanken gleichfalls eröffnen wollen.

„Und deſſen ungeachtet haben Vernet und Chardin „eine eigene und beſchränkte Art der Farbenbehandlung! „Ich zweifle nicht daran und würde ſie wohl entdecken, „wenn ich mir die Mühe geben wollte. Das macht, daß „der Menſch kein Gott iſt und daß die Werkſtatt des „Künſtlers nicht die Natur iſt.“

Nachdem Diderot gegen die Manieriſten lebhaft geſtritten, ihre Mängel aufgedeckt und ihnen ſeine Lieblingskünſtler, Vernet und Chardin entgegengeſetzt, ſo kommt er an den zarten Punct, daß denn doch auch dieſe mit einer gewiſſen beſtimmten Behandlungsart zu Werke gehen, der man wohl etwas Eignes, etwas Beſchränktes Schuld geben könnte, ſo daß er kaum ſieht wie er ſie von den Manieriſten unterſcheiden ſoll. Hätte er von den größten Künſtlern geſprochen, ſo würde er doch in Verſuchung gerathen ſeyn eben daſſelbe zu ſagen; aber er wird billig, er will den Künſtler nicht mit Gott, das Kunſtwerk nicht mit einem Naturproducte vergleichen.

Wodurch unterſcheidet ſich denn alſo der Künſtler, der auf dem rechten Wege geht, von demjenigen, der den falſchen eingeſchlagen hat? Dadurch daß er einer Methode bedächtig folgt, anſtatt daß jener leichtſinnig einer Manier nachhängt.

Der Künſtler, der immer anſchaut, empfindet, denkt, wird die Gegenſtände in ihrer höchſten Würde, in ihrer lebhafteſten Wirkung, in ihren reinſten Verhältniſſen erblicken, bei der Nachahmung wird ihm

eine ſelbſtgedachte, eine überlieferte, ſelbſtdurchdachte Methode die Arbeit erleichtern, und wenn gleich bei Ausübung dieſer Methode ſeine Individualität mit in's Spiel kommt, ſo wird er doch durch dieſelbe, ſo wie durch die reinſte Anwendung ſeiner höchſten Sinnes- und Geiſteskräfte immer wieder in's Allgemeine gehoben, und kann ſo bis an die Gränzen der möglichen Production geführt werden. Auf dieſem Wege erhuben ſich die Griechen bis zu der Höhe auf der wir beſonders ihre plaſtiſche Kunſt kennen, und warum haben ihre Werke aus den verſchiednen Zeiten und von verſchiednem Werthe einen gewiſſen gemeinſamen Eindruck? Doch wohl nur daher weil ſie der einen, wahren Methode im Vorſchreiten folgten, welche ſie ſelbſt bei'm Rückſchritt nicht ganz verlaſſen konnten.

Das Reſultat einer ächten Methode nennt man Styl, im Gegenſatz der Manier. Der Styl erhebt das Individuum zum höchſten Punct, den die Gattung zu erreichen fähig iſt, deßwegen nähern ſich alle großen Künſtler einander in ihren beſten Werken. So hat Rafael wie Tizian colorirt, da wo ihm die Arbeit am glücklichſten gerieth. Die Manier hingegen individualiſirt, wenn man ſo ſagen darf, noch das Individuum. Der Menſch, der ſeinen Trieben und Neigungen unaufhaltſam nachhängt, entfernt ſich immer mehr von der Einheit des Ganzen, ja ſogar von denen die ihm allenfalls noch ähnlich ſeyn könnten, er macht keine Anſprüche an die

Menſchheit und ſo trennt er ſich von den Menſchen. Dieſes gilt ſo gut vom Sittlichen als vom Künſtlichen, denn da alle Handlungen des Menſchen aus Einer Quelle kommen, ſo gleichen ſie ſich auch in allen ihren Ableitungen.

Und ſo, edler Diderot, wollen wir bei deinem Ausſpruch beruhen, indem wir ihn verſtärken.

Der Menſch verlange nicht Gott gleich zu ſeyn, aber er ſtrebe ſich als Menſch zu vollenden. Der Künſtler ſtrebe nicht ein Naturwerk, aber ein vollendetes Kunſtwerk hervorzubringen.

Irrthümer und Mängel.

„Carricatur. Es gibt Carricaturen der Farbe „wie der Zeichnung, und alle Carricatur iſt im böſen „Geſchmack.“

Wie eine ſolche Carricatur möglich ſey, und worin ſie ſich von einer eigentlich disharmoniſchen Farbengebung unterſcheide, läßt ſich erſt deutlich aus einander ſetzen, wenn wir über die Harmonie der Farben und den Grund, worauf ſie beruht, einig geworden; denn es ſetzt voraus daß das Auge eine Uebereinſtimmung anerkenne, daß es eine Disharmonie fühle und daß man, woher die beiden entſtehen, unterrichtet ſey. Alsdann ſieht man erſt ein, daß es eine dritte Art geben könne, die ſich zwiſchen beide hinein ſetzt. Man kann mit Verſtand und Vorſatz von der Harmonie abweichen und dann bringt man das Charakteriſtiſche hervor, geht man

aber weiter, übertreibt man dieſe Abweichung, oder wagt man ſie ohne richtiges Gefühl und bedächtige Ueberlegung, ſo entſteht die Carricatur, die endlich Fratze und völlige Disharmonie wird und wofür ſich jeder Künſtler ſorgfältig hüten ſollte.

„Individuelles Colorit. Warum gibt es ſo „vielerlei Coloriſten, indeſſen es nur Eine Farbenmiſchung „in der Natur gibt?“

Man kann nicht eigentlich ſagen, daß es nur Ein Colorit in der Natur gebe, denn bei'm Worte Colorit denken wir uns immer zugleich den Menſchen der die Farbe ſieht, im Auge aufnimmt und zuſammenhält. Aber das kann und muß man annehmen, um nicht in Ungewißheit des Raiſonnements zu gerathen, daß alle geſunden Augen alle Farben und ihr Verhältniß ungefähr übereinſehen. Denn auf dieſem Glauben der Uebereinſtimmung ſolcher Apperceptionen beruht ja alle Mittheilung der Erfahrung.

Daß aber auch in den Organen eine große Abweichung und Verſchiedenheit in Abſicht auf Farben ſich befindet, kann man am beſten bei dem Mahler ſehen, der etwas Aehnliches mit dem was er ſieht hervorbringen ſoll. Wir können aus dem Hervorgebrachten auf das Geſehene ſchließen und mit Diderot ſagen:

„Die Anlage des Organs trägt gewiß viel dazu bei. „Ein zartes und ſchwaches Auge wird ſich mit lebhaften „und ſtarken Farben nicht befreunden, und ein Mahler „wird keine Wirkungen in ſein Bild bringen wollen die

„ihn in der Natur verletzen; er wird das lebhafte Roth, „das volle Weiß nicht lieben, er wird die Tapeten, mit „denen er die Wände seines Zimmers bedeckt, er wird „seine Leinwand mit schwachen, sanften und zarten Tö„nen färben, und gewöhnlich durch eine gewisse Harmo„nie ersetzen was er euch an Kraft entzog.“

Dieses schwache, sanfte Colorit, diese Flucht vor lebhaften Farben kann sich, wie Diderot hier angibt, von einer Schwäche der Nerven überhaupt herschreiben. Wir finden, daß gesunde, starke Nationen, daß das Volk überhaupt, daß Kinder und junge Leute sich an lebhaften Farben erfreuen; aber eben so finden wir auch, daß der gebildetere Theil die Farbe flieht, theils weil sein Organ geschwächt ist, theils weil er das Auszeichnende, das Charakteristische vermeidet.

Bei dem Künstler hingegen ist die Unsicherheit, der Mangel an Theorie oft Schuld, wenn sein Colorit unbedeutend ist. Die stärkste Farbe findet ihr Gleichgewicht, aber nur wieder in einer starken Farbe, und nur wer seiner Sache gewiß wäre wagte sie neben einander zu setzen. Wer sich dabei der Empfindung, dem Ungefähr überläßt, bringt leicht eine Carricatur hervor, die er, in so fern er Geschmack hat, vermeiden wird; daher also das Dämpfen, das Mischen, das Tödten der Farben, daher der Schein von Harmonie, die sich in Nichts auflöst, anstatt das Ganze zu umfassen.

„Warum sollte der Charakter, ja selbst die Lage des

„Mahlers nicht auf sein Colorit Einfluß haben? Wenn „sein gewöhnlicher Gedanke traurig, düster und schwarz „ist, wenn es in seinem melancholischen Kopf und in „seiner düstern Werkstatt immer Nacht bleibt, wenn er „den Tag aus seinem Zimmer vertreibt, wenn er Ein„samkeit und Finsterniß sucht, werdet ihr nicht eine Dar„stellung zu erwarten haben, die wohl kräftig aber zu„gleich dunkel, mißfarbig und düster ist? Ein Gelbsüch„tiger, der alles gelb sieht, wie soll der nicht über sein „Bild denselben Schleier werfen, den sein krankes Organ „über die Gegenstände der Natur zieht und der ihm selbst „verdrießlich ist, wenn er den grünen Baum, den eine „frühere Erfahrung in die Einbildungskraft drückte, „mit dem gelben vergleicht, den er vor Augen sieht?“

„Seyd gewiß, daß ein Mahler sich in seinem Werke „eben so sehr, ja noch mehr, als ein Schriftsteller in „dem seinigen zeige. Einmal tritt er wohl aus seinem „Charakter, überwindet die Natur und den Hang seines „Organs. Er ist wie ein verschlossener, schweigender „Mann, der doch auch einmal seine Stimme erhebt; die „Explosion ist vorüber, er fällt in seinen natürlichen Zu„stand in das Stillschweigen zurück. Der traurige Künst„ler, der mit einem schwachen Organ geboren ist, wird „wohl Einmal ein Gemählde von lebhafter Farbe her„vorbringen, aber bald wird er wieder zu seinem natür„lichen Colorit zurückkehren.“

Unterdessen ist es schon äußerst erfreulich, wenn ein

Künſtler einen ſolchen Mangel bei ſich gewahr wird und äußerſt beifallswürdig, wenn er ſich bemüht ihm entgegen zu arbeiten. Sehr ſelten findet ſich ein ſolcher und wo er ſich findet, wird ſeine Bemühung gewiß belohnt, und ich würde ihm nicht, wie Diderot thut, mit einem unvermeidlichen Rückfall drohen, vielmehr ihm, wo nicht einen völlig zu erreichenden Zweck, doch einen immerwährenden glücklichen Fortſchritt verſprechen.

„Auf alle Fälle wenn das Organ krankhaft iſt, auf „welche Weiſe es wolle, ſo wird es einen Dunſt über „alle Körper verbreiten, wodurch die Natur und ihre „Nachahmung äußerſt leiden muß.“

Nachdem alſo Diderot den Künſtler aufmerkſam gemacht hat was er an ſich zu bekämpfen habe, ſo zeigt er ihm auch noch die Gefahren, die ihm in der Schule bevorſtehen.

„Einfluß des Meiſters. Was den wahren „Coloriſten ſelten macht, iſt daß der Künſtler ſich gewöhnlich Einem Meiſter ergibt. Eine undenkliche Zeit „copirt der Schüler die Gemählde des Einen Meiſters, „ohne die Natur anzublicken, er gewöhnt ſich durch „fremde Augen zu ſehen und verliert den Gebrauch der „ſeinigen. Nach und nach macht er ſich eine gewiſſe „Kunſtfertigkeit die ihn feſſelt, und von der er ſich weder befreien noch entfernen kann; die Kette iſt ihm „um's Auge gelegt, wie dem Sclaven um den Fuß, und „das iſt die Urſache daß ſich ſo manches falſche Colorit

„verbreitet. Einer der nach La Grénée copirt, wird „ſich an's Glänzende und Solide gewöhnen, wer ſich an „Le Prince hält, wird roth und ziegelfarbig werden, „nach Greuze grau und violet, wer Chardin ſtudirt iſt „wahr! Und daher kommt dieſe Verſchiedenheit in den „Urtheilen über Zeichnung und Farbe ſelbſt unter Künſt„lern; der eine ſagt daß Pouſſin trocken, der andere daß „Rubens übertrieben iſt, und ich, der Liliputianer, „klopfe ihnen ſanft auf die Schulter und bemerke daß „ſie eine Albernheit geſagt haben.“

Es iſt keine Frage daß gewiſſe Fehler, gewiſſe falſche Richtungen ſich leicht mittheilen, wenn Alter und Anſehen beſonders den Jüngling auf bequeme, unrechte Wege leiten. Alle Schulen und Secten beweiſen daß man lernen könne mit andern Augen ſehen; aber ſo gut ein falſcher Unterricht böſe Früchte bringt und das Manierirte fortpflanzt, eben ſo gut wird auch durch dieſe Empfänglichkeit der jungen Naturen die Wirkung einer ächten Methode begünſtigt. Wir rufen dir alſo wackrer Diderot abermals, ſo wie bei'm vorigen Capitel zu: indem du deinen Jüngling vor den Afterſchulen warnſt, ſo mache ihm die ächte Schule nicht verdächtig.

„Unſicherheit im Auftragen der Farben.

„Der Künſtler, indem er ſeine Farbe von der Palette „nimmt, weiß nicht immer welche Wirkung ſie in dem „Gemählde hervorbringen wird, und freilich! womit „vergleicht er dieſe Farbe, dieſe Tinte auf ſeiner Pa-

„lette? Mit andern einzelnen Tinten, mit urſprünglichen „Farben! Er thut mehr, er betrachtet ſie an dem Orte „wo er ſie bereitet hat, und überträgt ſie in Gedanken „an den Platz wo ſie angewendet werden ſoll. Wie oft „begegnet es ihm nicht daß er ſich bei dieſer Schätzung „betriegt! Indem er von der Palette auf die volle Scene „ſeiner Zuſammenſetzung übergeht, wird die Farbe mo„dificirt, geſchwächt, erhöht, ſie verändert völlig ihren „Effect. Dann tappt der Künſtler herum, handiert „ſeine Farbe hin und wieder und quält ſie auf alle Weiſe. „Unter dieſer Arbeit wird die Tinte eine Zuſammen„ſetzung verſchiedner Subſtanzen, welche mehr oder we„niger (chemiſch) auf einander wirken und früher oder „ſpäter ſich verſtimmen.“

Dieſe Unſicherheit kommt daher, wenn der Künſtler nicht deutlich weiß was er machen ſoll und wie er es zu machen hat, beides, beſonders aber das Letzte, läßt ſich auf einen hohen Grad überliefern. Die Farbenkörper, welche zu brauchen ſind, die Folge, in welcher ſie zu brauchen ſind, von der erſten Anlage bis zur letzten Vollendung, kann man wiſſenſchaftlich, ja beinahe handwerksmäßig überliefern. Wenn der Emailmahler ganz falſche Tinten auftragen muß und nur im Geiſte die Wirkung ſieht, die erſt durch's Feuer hervorgebracht wird, ſo ſollte doch der Oelmahler, von dem hauptſächlich hier die Rede iſt, wohl eher wiſſen was er vorzubereiten und wie er ſtufenweiſe ſein Bild auszuführen habe.

Fra-

Fratzenhafte Genialität. Diderot mag uns verzeihen daß wir unter dieſer Rubrik das Betragen eines Künſtlers den er lobt und begünſtigt, aufführen müſſen.

„Wer das lebhafte Gefühl der Farbe hat, heftet „ſeine Augen feſt auf das Tuch, ſein Mund iſt halb „geöffnet, er ſchnaubt (ächzt, lechzt), ſeine Palette iſt „ein Bild des Chaos. In dieſes Chaos taucht er ſeinen „Pinſel und zieht das Werk ſeiner Schöpfung hervor. Er „ſteht auf, entfernt ſich, wirft einen Blick auf ſein Werk. „Er ſetzt ſich wieder, und ihr werdet ſo die Gegenſtände „der Natur lebendig auf ſeiner Tafel entſtehen ſehen.“

Vielleicht iſt es nur der Deutſchen Geſetztheit lächerlich einen braven Künſtler hinter ſeinem Gegenſtande, gleichſam als einen erhitzten Jagdhund hinter einem Wilde her, mit offnem Munde ſchnauben zu ſehen. Vergebens verſuchte ich das Franzöſiſche Wort haleter in ſeiner ganzen Bedeutung auszudrücken, ſelbſt die mehreren gebrauchten Worte faſſen es nicht ganz in die Mitte; aber ſo viel ſcheint mir doch höchſt wahrſcheinlich, daß weder Rafael bei der Meſſe von Bolſena, noch Correggio vor dem heiligen Hieronymus, noch Tizian vor dem heiligen Peter, noch Paul Veroneſe vor einer Hochzeit zu Cana mit offnem Munde geſeſſen, geſchnaubt, geächzt, geſtöhnt, haletirt habe. Das mag denn wohl ſo ein Franzöſiſcher Fratzenſprung ſeyn, vor dem ſich dieſe lebhafte Nation in den ernſteſten Geſchäften nicht immer hüten kann.

Nachfolgendes iſt nicht viel beſſer.

„Mein Freund! geht in eine Werkſtatt und ſeht den „Künſtler arbeiten. Wenn er ſeine Tinten und Halb„tinten recht ſymmetriſch, rings um die Palette, geord„net hat, oder wenn nicht wenigſtens nach einer Vier„telſtunde Arbeit die ganze Ordnung durch einander ge„ſtrichen iſt; ſo entſcheidet kühn daß der Künſtler kalt „iſt und daß er nichts Bedeutendes hervorbringen wird. „Er gleicht einem unbehülflichen ſchweren Gelehrten der „eben die Stelle eines Autors nöthig hat. Der ſteigt „auf ſeine Leiter, nimmt und öffnet das Buch, kommt „zum Schreibetiſch, copirt die Zeile die er braucht, „ſteigt die Leiter wieder hinan und ſtellt das Buch an „den Platz zurück. Das iſt fürwahr nicht der Gang „des Genie's.“

Wir ſelbſt haben dem Künſtler oben zur Pflicht gemacht die materielle Farbenerſcheinung der abgeſonderten Pigmente, durch wohlverſtandne Miſchung, zu tilgen, die Farbe, ſeinen Gegenſtänden gemäß, zu individualiſiren und gleichſam zu organiſiren; ob aber dieſe Operation ſo wild und tumultuariſch vorgenommen werden müſſe, daran zweifelt wie billig ein bedächtiger Deutſcher.

Rechte und reinliche Behandlung der Farben.

„Ueberhaupt wird die Harmonie eines Bildes deſto „dauerhafter ſeyn, je ſichrer der Mahler von der Wir„kung ſeines Pinſels, je kühner, je freier ſein Auftrag